一九五二年四月二十四日 星期四 大公報 農曆壬辰年四月初一日 十二立夏 （第一版）

大公報

上海版

上海軍管會登記新字第八號
第一萬七千四百零九號
今天本報壹大張
每份人民幣七百元
訂戶報費一律按月預付 外埠平寄郵費免收
郵電部上海郵局及全國各地各級郵局發行
經理部：上海（0）南京東路二一二號 電話：一九四八〇轉接各部 電報掛號：二二二五
編輯部：上海（1）人民路一六二一號（南市電話）總編室、編輯組、政治組、經濟組、文教組、通聯組、社會服務組、藝術組 [illegible]
印刷廠：上海（1）人民路一六二一號 南市電話：七〇六六三
昨日報發時間五時三十五分

今日新聞提要

★聯共中央發佈慶祝五一口號。（一版）
★上海五反統一戰綫日益壯大，已坦白的資本家爭取立功，使拒不坦白的違法資本家更陷孤立。（一版）
★政務院發佈關於防治害蟲的緊急通知。（一版）
★慶祝五一節，國營百貨公司零售商品減價四天。（一版）
★陳伯達：紀念斯大林同志的偉大著作「中國革命問題」的廿五週年。（一版及二版）
★五反運動中的新氣象（畫刊）。（二版）

聯共中央發佈慶祝五一口號

【新華社北京廿三日電】據塔斯社莫斯科二十一日訊：蘇聯共產黨（布）中央委員會發佈今年慶祝五一節的口號，節略如下：

五一節——全世界勞動人民團結的節日，一切國家的工人兄弟友愛的節日——萬歲！

向一切爲反對侵略者和新戰爭的挑撥者，爲和平、民主與社會主義而鬥爭的各國人民致兄弟的敬禮！

向勝利地建設着社會主義的人民民主國家的勞動人民致兄弟的敬禮！

向在人民民主中國的建設中獲得了新的成就的、偉大的中國人民致兄弟的敬禮！中蘇兩國人民神聖不可侵犯的友誼——爲世界和平而鬥爭的強大力量萬歲！

向在反對外國侵略者的鬥爭中英勇地衛護自己的自由和獨立的、剛毅的朝鮮人民致兄弟的敬禮！

向對要把西德變成帝國主義在歐洲的侵略基地的罪惡計劃作鬥爭的德國民主力量致敬！建立統一、獨立、民主、愛好和平的德國！

向爲反對鐵托—蘭科維奇集團的法西斯統治，爲擺脫帝國主義的奴役，爭取自己祖國的獨立而進行解放鬥爭的光榮的南斯拉夫愛國者致敬！

向爲反對外國佔領，爲自己祖國的復興和獨立，爲保衛和平而英勇鬥爭的日本人民致敬！

英、美、蘇三國人民在制止戰爭、保證世界持久和平的鬥爭中的友誼萬歲！

一切國家的勞動人民！如果各國人民將維護和平的事業擔當起來，並且把這一事業堅持到底，和平就能夠保持和鞏固！鞏固人民爲和平而鬥爭的團結，擴大並緊密和平擁護者的隊伍！

全世界的和平擁護者們！揭露並粉碎帝國主義侵略者的罪惡計劃，防止戰爭販子用謊言欺騙人民大衆而把人民拖入新的世界大戰！

蘇聯的外交政策——和平與安全、各族人民平等與友好的政策萬歲！

光榮歸於警衛着和平與我們祖國安全的蘇聯陸軍和海軍！

蘇聯的工人、農民和知識分子們！爲蘇維埃國家威力進一步的增長而鬥爭！爲我們偉大的社會主義祖國的文化和經濟的新的強有力的高漲，爭取提前完成一九五二年國民經濟計劃！

蘇聯的勞動人民！在國民經濟的各部門中，更大膽地採用科學、技術的成就和先進的經驗！提高勞動生產率，提高質量，減低生產成本！節省原料，燃料，材料和電力！

蘇聯的勞動人民！勝利完成伏爾加河與第聶伯河、頓河與阿姆河上偉大的建設工程，對共產主義建設事業作出新的貢獻！

農業勞動者們！爭取進一步提高各種農作物的單位面積產量，用一切辦法發展公有牲畜飼養業！爲人民生產豐足的糧食，爲工業生產豐足的原料！

科學機關和高等學校的工作者們！以新的研究，發見和發明來豐富科學和技術！更大膽地在科學工作中展開創造性的批評和自我批評！擴大和加強與生產工作者的合作！文學、藝術和電影工作者們！不斷提高自己的造詣！創造無愧於蘇聯人民的具有高度思想水平的新藝術作品！

蘇聯的工會——共產主義的學校萬歲！

蘇聯婦女——共產主義的積極建設者萬歲！

列寧斯大林共產主義青年團萬歲！男女青年們！掌握科學、技術和文化！以自己的勞動增加蘇聯人民在共產主義建設中的成就！我們光榮的蘇聯青年萬歲！

共產黨員和共產主義青年團員們！走在戰鬥的最前列，爲進一步提高我們祖國的威力，爲在我國建設共產主義而鬥爭！

世界和平的堡壘——偉大的蘇維埃社會主義共和國聯盟萬歲！

我們勝利的鼓舞者和組織者——偉大的共產黨，列寧和斯大林的黨萬歲！

在列寧的旗幟下，在斯大林的領導下，朝着共產主義的勝利前進！

上海五反統一戰綫日益壯大

已經坦白的資本家爭取立功
使拒不坦白的違法資本家更陷孤立

【本報訊】上海市五反運動進入第三期後，五反統一戰綫更加擴大。由於工人階級動員了社會力量，爭取了已作出結論的工商戶與坦白較好的違法工商業者參加五反，使得拒不坦白、企圖蒙混過關的違法資本家成爲「衆矢之的」。參加立功小組的工商業者，現正追隨着「五反」工作人員，積極追查和檢舉其他資本家的五毒行爲，幫助其坦白交代。他們是「內行人」，熟悉同行間的祕密，再經過周密研究，他們掌握了不少材料。這些立功小組的組員們以「過來人」的經驗，現身說法，並揭發違法資本家的坦白不夠，或當面算出其違法的賬，使得違法資本家不得不低頭認罪。

還有很多例子。老閘區爭取立功的、熟悉電綫製造行業內幕的德孚電器材料廠老闆黃國均在資本家的互評會上，對同業說：「做買賣要的花樣大家都知道，還是坦白出來的好。你們不坦白，不但職工們會檢舉，我也要檢舉你們。」一起初只坦白了盜竊國家資財三百萬元的大鑫電器廠老闆胡國新，聽到這話，立即將坦白數字增加到三億餘元。交代了問題後的華工電綫廠老闆居祥林指出利華電綫廠老闆傅瑞麟是偷工減料大王後，傅將坦白數字由一億元增至四億元。

感謝政府寬大處理，爭取立功贖罪的許多立功小組的資本家開動腦筋，想辦法、推動五反工作的迅速進展。江寧區中華顏料公司老闆王守恒參加了立功小組，担任了互助互評學習會副小組長，每天飯也不回去吃，忙着召集同組的幾位立功的老闆開會，討論如何掌握小組會，並訂出具體計劃。在小組會上評到泰山肥皂廠老闆范祥雍時，該廠對製造洋燭只談出缺少分量的一部分，王守恒就釘他：「洋燭的質量方面有問題哦？」這麼一提，范只得紅着臉交代了這個問題。王守恒常以自己的經歷爲例，規勸沒有坦白的同業說：「政府是按政策辦事的。我因不懂政策，起初坦白了九十餘億元，但給檢查隊一算，只有三十餘億元。」南華染織廠老闆徐志行在互助互評會的第一天就清早到會場，以大組長身份召集染織業立功同業討論，如何在小組會起骨幹作用。他們認爲：對於沒有徹底交代問題的同業，必須嚴厲地展開批評，決不留情。中國化學工業社李祖範、李名嶽、李名正、洪紹瑜、王修蔭、林汝康六個資本家在不妨礙該社生產的情況下，都參加了五反工作，並且大多担任了互評小組的組長。他們在小組會上現身說法，使許多參加互助互評的同業都表示一定徹底坦白。

有些立功小組的資本家在互助互評會上帶了算盤、記錄本，給不肯坦白的違法資本家算細賬，促其坦白交代。新成區海達貿易行老闆陸永祥在坦白自己的罪行時說：三年來行賄四千二百餘萬元，盜竊國家資財六千三百餘萬元，偷稅漏稅四百多萬元。惠昌公司老闆廖雲士一手拿起記錄本，一手指着他說：「陸先生，我以過來人的身份對你說：你這樣的坦白是過不了關的。你行賄四千多萬元只盜竊六千多萬，能叫人相信嗎？你撕賬、燒賬，難道只爲了偷漏四百多萬元！」這一揭「底」，陸永祥不由得面紅耳赤，忙說：「我要好好再交代。」

老閘區榮華顏料行老闆張立中拿着算盤，給小組裏十一家顏料行算細賬，耐心地核對材料，使申泰源顏料行老闆把套匯的數字從二萬港幣增至五萬港幣。立功資本家林德源用同樣的方法使二興工業原料行老闆顧會元將坦白數字由二億五千萬元增至十一億元。

在互助互評會上，有些老闆認爲自己的問題是「冷門」，別人無法知道，可以隱瞞過去，但結果都失敗了。例如，新成區中易倉庫老闆徐體行盜竊國營煤建公司存在倉庫裏的水泥，徐不徹底坦白。立功組組員、琅記電器工程行老闆王士良就對他說：「徐老闆，你說你盜用了倉庫裏七千多公斤的所謂『下脚水泥』，我是工程師出身，却還第一次聽到有所謂『下脚水泥』。『下脚水泥』是沒有的，你趕快把實際情形直說出來吧！」一語點破，徐體行啞口無言，只有表示願意重新坦白交代。

日益壯大的五反統一戰綫使違法資本家更加孤立，他們不交代清楚問題，是絕不能過關的。

慶祝五一勞動節
國營百貨公司商品減價四天

【新華社北京廿二日電】爲紀念「五一」國際勞動節和慶祝「三反」「五反」鬥爭的偉大勝利，中央人民政府貿易部已通知全國各地國營百貨公司和零售公司，將全部零售商品一律按照原價減價四天九五折。並爲照顧勞動人民便於在休息日購買起見，將規定提前自四月二十七日（星期日）起至三十日止。

東北工業部舉行新產品獎勵大會

【新華社瀋陽廿三日電】東北人民政府工業部爲擴大新產品的製造工作，給大規模的經濟建設準備條件，在四月十四日舉行了機械、電器新產品的獎勵大會。會上除檢閱了二十種具有代表性的重要新產品外，還對製造這些產品獲得成功的單位進行了獎勵。

東北的機械、電器工業在過去一年中，已製造成功的新產品共達八百多種，到今年年底爲止，還可試造出三百多種，這是一個具有重大意義的事件，它表明了：

㈠東北的機械工業在整個工業生產中的構成比重已在迅速地增長，並且已從生產比較簡單的機器，發展到能製造較大型的和新式的精密機器。如這次會上所展覽的八百瓩水輪發電機、一零六公厘擡床、二號萬能銑床和一式全齒輪車床等，都是機件複雜、精密的新式機器，且質量很高。如二號萬能銑床的運轉速度變化有十六種之多，可以平切、立切或斜切，製成品的規格最多不差二絲（按：一絲約一根頭髮直徑的七分之一）。

㈡很多新產品的製造成功，不論對滿足目前基本建設的要求，或對即將到來的更大規模的建設工作，都有很大的作用。在大規模建設中，首先要建設鋼、鐵、煤、電等基本工業，而建設這些基本工業的最根本問題，必須有好的裝備。已製造成功的各種機器、設備和重大部件，如礦山、冶金、水泥設備上極重要的部件人字齒輪，勘查礦源需用的三百公尺及五百公尺鑽探機，機械工業中重要的「砂輪」的原料金剛砂，製造電爐冶煉用電極的千噸油壓機，以及修和恢復發電設備必需的一萬三千八百伏高壓綫圈，蒸氣透平汽葉、氣透平隔板等，都是對工業建設的重要貢獻。

㈢各單位在新產品的製造過程中，不但克服了保守觀點，而且積累了極寶貴的技術經驗，培養了大批的技術人材。在三年來所試製的八百多種新產品中，幾乎每一件試製工作都是克服了種種困難的結果。如電工廠在製造八百瓩水輪發電機上的水輪機渦殼時，曾因缺少大型的精密設備和技術上的種種困難，不可能使三噸重的部件加工。工齡三十七年的老技術工人劉積貴便把一台已經舊了的鏇床改爲鏇床，用來解決這個困難。由於改造的這台鏇床只有兩噸半重，支持不住三噸重的部件，劉積貴便又想法在床前壘起一個平台，把部件放在平台上，使鏇床跟着加工。青年鉗工張大全，過去對水輪發電機的裝備技術根本不懂，經過製造中的鍛鍊後，現在已能熟練地掌握全部裝備工作。目前他們正根據已得的經驗，製造比八百瓩還大許多倍的大型發電機。

工業部副部長呂東在會上一一表揚了二十種新產品的製造成功的單位後，即號召各企業的領導幹部對於新產品的製造工作應予充分的重視，不要有近視的作法，只看到今天，而看不到明天。他說：不重視新產品的試製工作，就不要生產什麼。因此，各機械、電器工廠應該把試製準備工作做好。

紀念斯大林同志的偉大著作「中國革命問題」的二十五週年

陳伯達

斯大林同志的偉大著作「中國革命問題」，發表於一九二七年四月二十一日。當時的情況，一方面是中國工人運動和農民運動的強大高漲，另一方面是帝國主義在上海襲擊革命並在南京實行屠殺，而以蔣介石爲首的國民黨右派則公開投降帝國主義，叛變革命。正如斯大林同志所指出：「蔣介石底政變是表示民族資產階級之退出革命，」革命的力量和反革命的力量形成了新的調動，新的分野，新的結合形勢。中國革命正處在一個新的歷史轉折點，這個變化的新形勢，向中國共產黨，向中國無產階級，向中國人民，進一步地提出了中國革命向何處去的問題。

斯大林同志在他這個創造性的馬克思主義的偉大著作中，根據他對於中國反帝國主義反封建主義的革命性質的分析，概括了中國革命的經驗，指出了中國有兩條發展的道路。

斯大林同志說：「中國事變底發展有兩條道路：

或者民族資產階級擊破無產階級，與帝國主義勾結，共同進攻革命，以便建立資本主義的統治來結束革命。

或者無產階級把民族資產階級擠在一邊，鞏固自己的領導權，率領城鄉千百萬羣衆以克服民族資產階級底反抗，取得資產階級民主革命底完全勝利，然後把它逐漸轉移到社會主義革命底軌道上，伴有由此產生的一切後果。

二者必取其一。」

這是斯大林同志的極端英明的指示。根據斯大林同志的指示，就是說，如果民族資產階級打敗無產階級，那末，就會使中國革命陷於失敗，使中國繼續處在帝國主義的壓迫之下，繼續成爲帝國主義的附屬品。這是一條道路。反之，如果中國無產階級能夠鞏固自己的領導權，克服民族資產階級的反抗，那末，中國便將獲得反帝國主義反封建主義的完全勝利，而逐步過渡向社會主義的發展。這又是一條道路。一條是中國革命失敗的道路，一條是中國革命勝利的道路。

是否還有什麼「第三條道路」呢？斯大林同志說：「二者必取其一。」其他什麼「第三條道路」是並沒有的。

斯大林同志說：「這兩條革命道路之間的鬥爭，乃是中國革命的特點。」二十五年來中國一切歷史事變的發展，完全證明了斯大林同志這個天才的結論。

決定兩條道路的問題，正如斯大林同志所說明了的，乃是關於領導權或是屬於資產階級或是屬於無產階級的問題。從中國無產階級出現在政治舞台上的時候起，這個關於領導權的鬥爭，已經有了三十年的歷史。從一九二四年民族資產階級和工人階級成立革命的統一戰綫到一九二七年蔣介石叛變的這一個時期，便是一方面是革命的聯合和另一方面是關於領導權的鬥爭——這兩個方面互相交錯的歷史。斯大林同志指出：「在這個時候，民族資產階級（不是買辦資產階級）是與革命一道前進的。這是全民族聯合戰綫底革命。這並不是說，革命與民族資產階級之間不曾有過矛盾。這只是說，民族資產階級在支持革命時，竭力爲了自己的目的來利用革命，使革命主要循着奪取地盤的路綫進行，並且限制革命底規模。」

可是，在這個關於領導權的鬥爭中，民族資產階級有了最致命的弱點。這正如斯大林同志所說的：「民族資產階級的政治上的軟弱，它對於帝國主義的依賴，它對革命運動規模的畏懼。「民族資產階級不能取得城鄉勞動羣衆的援助，它害怕農民革命並反對農民革命，這樣就造成了它在國內的孤立的地位。無產階級卻相反，這也正如斯大林同志所說的：「無產階級底日益增長的革命積極性，它在千百萬勞動羣衆中間的威信之增長。」民族資產階級之致命的弱點，恰恰就是無產階級獲得和鞏固領導權的決定性的優點。它是農民革命的領袖，而且也只有它才能夠領導農民的解放。

民族資產階級之致命的弱點，不只是在國內條件上，而且是還在國際的條件上。中國的民族資產階級是處在帝國主義和無產階級革命的時代，是處在世界資本主義總危機的時代，世界資本主義已經是一百孔千瘡，搖搖欲墜。而中國資產階級是不可能從那裏找到一個靠得住的靠山的。但中國無產階級卻相反：自從偉大的十月社會主義革命以後，世界已經出現了偉大的社會主義國家，世界的社會主義的革命運動正如太陽方升。中國無產階級有力的朋友遍於全世界，首先蘇聯是中國人民最可靠而強有力的朋友。這種國際的條件，對於中國革命的鬥爭來說，是完全有利於無產階級的。

斯大林同志明顯地指出：「世界資本主義的危機及蘇聯無產階級專政底存在——[illegible]級可以順利地利用——大大地便利於中國革命第二條道路實現的可能性。」

斯大林同志當時一方面反對了叛徒托洛茨基派企圖跳越過中國革命所處的階段 [illegible]

[illegible]

……工農面前完全表現出叛變的行爲，結果就促進了武漢政府的叛變，而使一九二七年的革命遭受到失敗。

雖然如此，我們黨卻根據斯大林同志所指示的革命路綫，在毛澤東同志的領導下，不顧資產階級的叛變，獨立地開闢了土地革命的道路，把革命推進了新的階段。[illegible]又把這種退卻轉而變成了新的進攻。

[illegible]擴大反帝國主義、反軍閥、反土豪劣紳和封建地主、反蔣介石反革命集團的鬥爭。」斯大林同志寫道：「蔣介石底政變表明着：從此以後在華南將有兩個營壘、兩個政府、兩個軍隊、兩個中心：武漢的革命中心和南京的反革命中心。」由於陳獨秀的妥協政策和汪精衛的叛變，這個革命中心沒有繼續保持下來，但是斯大林同志這個預見完全是正確的。[illegible]一方面是以蔣介石爲首的反革命營壘、反革命政府、反革命軍隊、反革命中心，但另一方面，則是以毛澤東同志爲首的革命營壘、革命中心。這個革命中心雖然開始在地區上還不算很大，但因爲它是建立在廣大的工農羣衆的基礎上的，所以它的力量乃是無限的，它是必然要逐步擴大，成爲中國人民在無產階級領導下奪取全國政權的出發點。而相反，蔣介石這個反革命營壘，這個反革命中心，雖然一時是很猖獗的，這個反革命統治雖然一時佔有很大的面積，但是，因爲它在人民中是孤立的，所以在長期進行反革命的戰爭當中，它的力量就必然要逐步削弱，它是一定要滅亡的。

[illegible]堆積了龐大的財富，逐步地形成了自己的官僚資本集團，即買辦的、封建的、軍事的官僚資本集團。[illegible]更加陷於孤立的地位。

[illegible]美帝國主義和日本帝國主義在遠東的爭霸之下，同時也由於中國人民偉大的覺醒的力量的壓迫之下，蔣介石於一九三七年無可奈何地和不得已地參加了抗日戰爭。依靠中國共產黨的倡導和努力，中國在這時候重新出現了包括資產階級在內的民族統一戰綫。[illegible]

[illegible]在中國把持着工業、商業和交通底命脈；[illegible]不僅觸到中國勞動羣衆，而且也觸到中國資產階級某些階層；中國資產階級因此在某些條件下和某一時期內能支持中國革命。」（「時事問題簡評：關於中國」）因此，中國共產黨這個民族統一戰綫的政策，是完全正確的，必要的。這個民族統一戰綫在一九二七年被資產階級自私的目的所破壞。然而日本侵略者打進來了，企圖把中國完全變成它的殖民地，這樣又引起了國內外的新的形勢，也引起了中國資產階級在政治上的新的變化，這個新的形勢就又必要重新提出了民族統一戰綫的問題，而且有可能建立一個很廣泛的抗日統一戰綫。

當然，在這個抗日統一戰綫中，仍然如斯大林同志在一九二七年這個偉大著作所指出的，充滿了關於兩條道路的鬥爭。兩條道路的鬥爭依然是這個時期中國革命的特點，並且一天一天地激化起來。

首先是中國共產黨和蔣介石集團在抗日戰爭問題上一方面是人民的路綫，而另一方面是反人民的路綫之間的鬥爭。當中國共產黨在蔣介石被迫抗日而和他建立統一戰綫的時候，即已根據他對於人民的極端仇恨而準備他在以後的叛變。共產黨在它的英明領袖毛澤東同志的領導之下，在這個統一戰綫中所採取的政策便是又聯合又鬥爭的政策，是統一戰綫中的獨立自主的政策，是充分放手發動羣衆和充分發展羣衆武裝的政策，而這樣的政策正是斯大林同志在一九二七年這個偉大著作所提出了的政策。顯然地，只有拒絕當時右傾機會主義的軟弱無能的政策，而採取堅定的馬克思列寧主義的精神，才能夠發展人民的抗日力量，才能夠以獨立自主的政策發展根據地，才能夠堅持抗日戰爭，孤立蔣介石這個官僚資產階級集團，並打退蔣介石反革命的進攻。這就是爲抗日戰爭的勝利和使這勝利成爲人民的勝利而鬥爭，爲中國革命的第二條道路的勝利而鬥爭，而避免一九二七年的覆轍。

（下接第二版）

廣州新聞界發表聲明
抗議香港英政府暴行

【新華社廣州廿二日電】中華全國新聞工作者協會廣州分會、南方日報社、聯合報社等在四月二十一日發表聲明，抗議香港英國政府非法審訊我國新聞工作者的暴行。聲明如下：

香港英國政府近數月來進行了一連串的驅逐、逮捕和屠殺我國在港同胞的罪惡行爲，最近竟變本加厲，非法「審訊」香港大公報、文匯報、新晚報的工作人員，這種野蠻措施是英帝國主義追隨美帝國主義侵略者之後又一明目張膽向中國人民挑釁的嚴重罪行。我們嚴正警告香港英國政府：如果再不停止對香港中國人民和中國新聞工作者的迫害，繼續敵視中國人民，則必將自食惡果。

沙千里返抵北京

【新華社北京廿三日電】前往莫斯科參加中蘇一九五二年貿易談判的我國商務代表團團長沙千里，在二十二日下午返抵北京。到機場歡迎的有中央人民政府貿易部副部長姚依林，辦公廳主任胡仁奎，國外貿易司副司長江明、賈石，以及各對外貿易公司負責人等數十人。

緬文化代表團抵穗

【新華社廣州廿二日電】緬甸文化代表團一行十五人，由團長宇吞帕率領，應邀前來訪問新中國，並答聘我國赴印緬文化代表團去年訪問緬甸之行，代表團已在二十一日乘專車到達廣州。我中央人民政府外交部特派亞洲司專員陳應、政務院文化教育委員會對外文化聯絡事務局特派辦公室主任鄒狄帆由京前往迎接。到車站歡迎的有：廣州市人民政府副市長朱光、廣東省人民政府祕書長雲廣英、廣東省文教廳長杜國庠、廣州市人民政府文教局長陸向蒼和廣州市外事處長曹若茗等。代表團已在二十一日晚由陳應、鄒狄帆陪同乘車前往北京。

應邀來我國參加五一節觀禮
瑞典及丹麥工會代表團抵京
出席國際經濟會議的印尼代表抵京參觀

【新華社北京廿二日電】應中華全國總工會的邀請前來我國參加「五一」節觀禮的瑞典工會代表團和丹麥工會代表團，已於今日下午乘飛機抵達北京。到機場歡迎的有：中華全國總工會副主席朱學範、組織部部長許之楨、國際聯絡部副部長蘇羣、勞保部副部長金子明、政策研究室第一副主任董昕、工資部副部長李仙、建築工會工作委員會主任張進等多人。

瑞典工會代表團名單如下：

團長 納特·賽南德 瑞典國會議員
團員 瓦爾特·安德森 瑞典斯德哥爾摩建築工人工會主席
尼爾斯·弗利森 瑞典利柯平五金工人工會主席
羅伯特·斯特蘭德 瑞典勃朗摩拉產業工人工會代表
厄爾德·布蘭塔森 李肯耐斯森林工人
羅尼·歐曼 新聞記者
卡瑪·拉格 翻譯

丹麥工會代表團名單如下：

團長 吉爾德·阿伯爾 丹麥著名劇作家
團員 格雷瑟·阿伯爾夫人 國際民主婦女聯合會丹麥分會會員
拉森 哥本哈根第五區五金女工工會執行委員會委員
愛爾希·卓森夫人 丹麥和平自由婦女聯盟主席
蘭尼爾德·安德生夫人 哥本哈根……
尤爾根·安德生 丹麥約特蘭阿斯柯夫高級中學教員
希爾默·烏爾夫 丹麥作家（小說家）
克利斯蒂安·赫曼·任森 報紙編輯

【新華社北京廿二日電】出席莫斯科國際經濟會議的印度尼西亞代表[illegible]，在二十二日到達北京參觀。同行的有出席國際經濟會議的我國代表團團員章乃器、陳維稷、李燭塵、狄超白等。到機場歡迎的有國際貿易促進委員會委員冀朝鼎。

導治沂河沭河
最後一期工程動工

【新華社上海廿三日電】山東省和蘇北區今春導治沂河和沭河的最後一期工程，已先後動工。目前，參加導治工程的山東省民工已達十六萬人，技術工人二萬七千人；蘇北區有民工十五萬人。導治沂河、沭河的全部工程，將在今年夏季汛期到來以前完成。這期導治工程，在山東方面主要是繼續開闢新沭河、沂河的分洪道，引河以及修築沭河在臨沭縣大官莊附近的洩洪閘，村莊圍堰和溢洪堰等工程。在蘇北方面主要是繼續修成皂河節制閘、船閘和駱馬湖南端的洩水閘，繼續完成嶂山切嶺工程，開挖新沂河和培修新沂河兩岸的堤防等工程。這兩個工程是今年山東省導治沂、沭河工程中的主要工程，去冬已修成一部分，今春都可全部修成。蘇北新沂河的皂河節制閘和駱馬湖洩水閘的混凝土工程都已經修成了，現在正在安裝閘門。

要求遣返全部戰俘
美國戰俘寫信給聯合國軍代表團和全世界自由報紙

【新華社北京廿三日電】倫敦「工人日報」記者阿蘭·魏寧頓十七日自開城報道：朝鮮北部第一號戰俘營的美國戰俘已寫信給在板門店的聯合國軍代表團，並寫信給全世界的自由報紙。原信如下：

致板門店聯合國軍代表團（三月二十六日）

先生們：

我們是朝鮮北部第一戰俘營的美國戰俘，我們衷心希望遣返全部戰俘。從去年七月以來，我們一直焦急地注意停戰談判的發展。過去有許多次，我們曾抱過很大的希望，但是由於談判似乎遇到了障礙，這些希望都落了空。現在大障礙似乎是聯合國軍方面提出的自願遣返問題。我們中的大多數人都當了一年或一年以上的戰俘了。我們希望被無條件全部遣返，我們相信中國和朝鮮的戰俘也抱有這種合理的願望。我們希望你們在談判中考慮我們的共同願望，爭取早日完成談判。

我們在下面簽名的人願意向全世界表示我們對現在正在板門店討論的爭論已久的遣返戰俘問題的真誠願望和意見。（三月二十七日）

我們首先要提出這樣一個問題：既然日內瓦公約明文規定，在敵對行動停止以後，「所有戰俘應無條件全部遣返」，而且美國又是這個公約的簽字國之一，爲什麼還會引起這樣的爭論呢？我們真不知道主要的是什麼。我們有些戰俘接到他們家屬的來信說，他們不能理解什麼東西在阻撓和平談判，爲什麼聯合國軍要扣留共產黨軍隊的被俘人員。顯而易見，自願遣返的規定，在目前情況下，是很不公平的。我們非常懷疑，在日內瓦公約的那種情況下，自願遣返是不是真實的。而且直接違反和破壞日內瓦公約。我們衷心希望這個問題能夠早日得到解決，以便雙方戰俘能夠很快回到他們深深懷念的家庭。因此我們要求全世界一切愛好和平的人民合力爲早日解決這個問題而鬥爭，不讓聯合國軍方面再製造障礙和提出不公平的建議。（二十二個戰俘簽名）

中央人民政府政務院發佈
關於防治害蟲的緊急通知

【新華社北京廿二日電】中央人民政府政務院關於防治害蟲的緊急通知

爲了戰勝各種農作物的病蟲災害，保證單位面積增產，本院曾於三月二十六日發佈「關於一九五二年防治農作物病蟲害的指示」。根據目前各種害蟲不僅普遍發生，而且時間提早，繁殖很快，如麥蚜、紅蜘蛛、麥葉蜂、蝗蝻、螟蟲、油菜金花蟲、金針蟲等已發生十餘種之多，尤以麥蚜、紅蜘蛛在河南、平原兩省已蔓延八十餘縣，河北和陝西關中地區亦已普遍發生，小麥生長受到嚴重威脅。由於去年蟲害大，冬雪少，今年蟲害已普遍發生，必須估計到今年蝗蟲、棉蚜、螟蟲等害蟲將有更加嚴重發生的可能，因此，爲引起高度警惕，迅速採取有效措施，防止蟲害成災，特作緊急通知如下：

一、各地區應以防治害蟲爲當前中心任務，抽調負責幹部，實行具體掌握。各地生產救災辦公室，必須同時把治蟲列爲重要工作。已有小量害蟲發生地區，應立即進行檢查，以免蔓延。凡參加「三反」之農業幹部，應立即返回原工作崗位，迅速組織治蟲力量。

二、麥蚜、紅蜘蛛已經發生地區，應全面動員羣衆，用各種方法迅速消滅，保證不成災害。曾經發生蝗蟲地區，並應加強防治工作，其他地區亦應注意檢查。

三、華北、華東、中南主要蝗區及去秋飛蝗落卵地帶，應根據查卵結果，偵察蝗卵孵化情況，嚴密監視，保證「打早、打少、打了」，把蝗蝻消滅在三齡以前。水稻區必須貫徹四季治螟方針，首先做好捕蛾、採卵工作，遏止下代螟蛾的發生，打下全年治螟基礎。

四、植棉地區，除完成今年的噴霧器供應計劃和舊噴霧器的修理工作外，中央合作總社應指導各省合作總社負責籌製大量棉油皂，以保證治蚜蟲的足夠的藥劑。

五、各地根據歷年蟲害發生情況，隨時檢查，嚴密注意，一旦蟲害發生，立即防治，並應及時上報。

總理 周恩來
一九五二年四月二十二日

中國人民銀行上海分行公告

滬稽字第1290—235號 一九五二年四月廿二日

茲爲簡化工商業戶在五反運動中退繳款項之手續起見，各應退繳款項之工商業戶，遵照區指定單位繳納上海市增產節約委員會「五反收入繳款書」，由本行代填。凡以金銀外幣抵繳者，應先向下列兩處折兌成人民幣後，再向各該單位繳納：甲、黃金白銀、銀元在外灘十五號一〇二室中國人民銀行第二營業部折兌；乙、外幣在外灘廿三號中國銀行折兌。

繳款地點如下：

區別	單位名稱	地址
黃浦	第三營業部 財政金庫課	外灘廿四號
又	寧波路辦事處	河南中路五一五號
老閘	南京東路辦事處	南京東路四三八號
新成	南京西路第二辦事處 石門二路分理處	石門二路九號
靜安	靜安寺第一辦事處	華山路十五號
長寧	靜安寺第二辦事處	南京西路六五六號
江寧	曹家渡辦事處	梵皇渡路五五五號
普陀	西康路辦事處 江寧路分理處	江寧路九九九號
邑廟	小東門辦事處 民國路分理處	人民路五十三號
蓬萊	老西門辦事處	中華路一四五〇號
嵩山	復興中路辦事處	復興中路三〇一號
盧灣	延安中路辦事處	延安中路三四九號
常熟	淮海中路第三辦事處	淮海中路九七五號
徐匯	徐家匯辦事處 衡山路分理處	衡山路九八〇號
楊浦	楊樹浦橋辦事處	楊樹浦路二一六號
榆林	平涼路辦事處 福祿街分理處	福祿路五十六號
提籃	提籃橋辦事處 東大名路分理處	東大名路八三號
虹口	外白渡橋辦事處	大名路六十五號
北四川路	橫浜橋辦事處	四川北路六八五號
北站	天妃宮橋辦事處	河南北路五十九號
閘北	北站辦事處 天目路分理處	天目路二一五號

附註：各郊區由人民銀行各郊區辦事處經收

大克雷斯

烟中極品

「五反」運動中的新氣象

↑包福記鋼鐵建築廠通過五反重點檢查後，政府給予承製淮河第二期工程的任務，工人們正在將閘門鐵板冲眼。

↑梅林罐頭食品廠通過五反檢查後，華東百貨公司即向該廠訂購了九千多箱罐頭食品。工人生產熱情高漲，提前三天完成了製造三千五百箱油燜筍的任務。

→人民政府幫助有利於國計民生的私營工業在除掉「五毒」後健康地發展生產。圖為：人民銀行第二營業部貸款十三億元給中國鋼鐵工廠簽訂契約。

↑協大祥綢布莊第三支店三月十九日的銷貨總額是六千六百萬元，通過五反檢查以後，到四月中旬，每天的銷貨總額在七千萬元以上。圖為：協大祥綢布莊第三支店顧客購買布疋時擁擠情形。

↑大可染料化學廠通過五反檢查後，技術人員和工人更緊密地團結。圖：工程師把過去保守的秘密——製造靛藍的原理和方法傳授給職工。

↑上海鉛筆廠通過五反檢查後，華東百貨公司將該廠四月份出品鉛筆一萬四千籮全部收購。圖為：大批鉛筆正在裝配中。

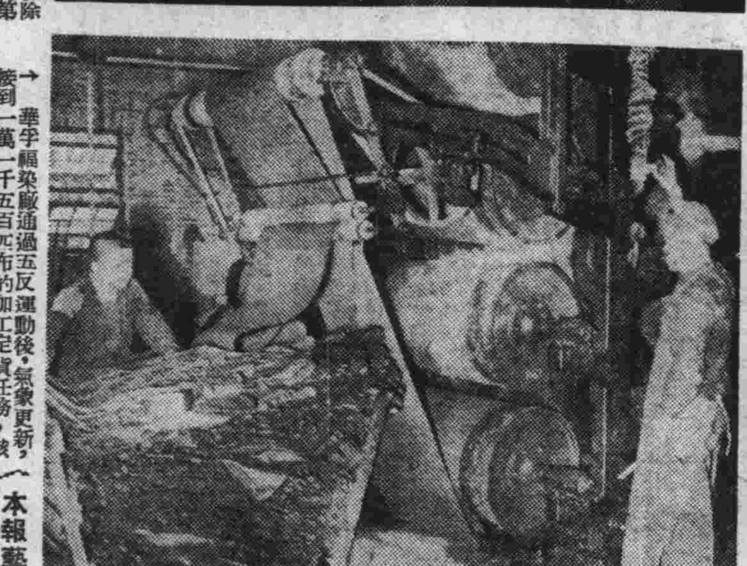

→華孚福染廠通過五反運動後，氣象更新，該廠接到一萬一千五百匹布的加工定貨任務，該廠的烘燥機正在將染好的藍布烘乾。

↑通過「五反」運動後，店員工人們政治覺悟普遍提高，許多商店經營作風開始改進。南京路泰康食品公司職工和老闆合理計算成本後，將各類餅乾的售價平均降低了百分之十左右，有些罐頭食品價格且已照碼削減了四成。

本報藝術組攝

發揮生產積極性★迎接五一勞動節
華豐鋼鐵廠工人展開勞動競賽
爭取減少廢品百分之八降低成本百分之二十

【本報訊】公私合營華豐鋼鐵廠工人，通過反貪污、反盜竊鬥爭後，政治覺悟和生產熱情都大大提高了。為迎接「五一」國際勞動節，該廠全體工人在爭取減少廢品百分之八，降低成本百分之二十的目標下，展開勞動競賽。各車間小組在進行討論時，一致提出要降低成本，克服工資比重超過原物料的現象，首先要暫時停止不合理的獎金，這樣一來，便初步使成本降低了百分之十一．四。

機器部潘漢清小組長帶頭示範，在七個半小時裏完成了五十四根鏟鉗羅絲毛刀，推動了全組的生產熱情。翻砂部沈宏度小組訂出勞動競賽的計劃和保證，向各車間小組挑戰：㈠保證在開爐時澆鐵水對準澆口，不使澆口壞，使鑄品品質無砂眼。㈡每件製品做好後，要估計每箱彈力，加重壓箱，以免鐵水澆入時翻砂模型上下彈開，冲壞。這樣，可以減少廢品。㈢鐵水澆好後，拾掉箱面上的小鐵和油砂泥心頭，保持砂泥清潔。㈣出鐵水時，發現垃圾立即扒掉，扛時自動接班，防止鐵水冷熱起變化。熔爐趙輝小組立即應戰，保證：㈠開好爐子，廢鐵入爐後上面扒平，使鐵和砂調拌均勻。㈡加鐵加煤時，互相幫助。㈢磅準鐵和砂的分量。職員小組也提出了保證，要及時搞好賬目，統計成本，配合工場生產，加強業務管理，緊縮管理費用。全體工人、職員悉心研究「怎樣減少廢品」，最近已找出了由於鐵和砂不均勻，致使鐵水不良，而造成廢品率嚴重的門路。有一位工程師說：「過去我沒有好好向大家商量，使理論和實際不能結合，發生了煤、鐵、砂成分不平均的現象。現在，在有經驗的技工同志們的幫助下，使配料改進，我相信要達到減少廢品率百分之八的目標是沒有問題而且是可以超過的。」（俞家驊）

天豐造紙廠初傳捷報
新老車間都創新紀錄
產量質量提高損失率也減少

【本報訊】經過四、五天的醞釀準備，本市天豐造紙廠迎接紅五月的勞動競賽在本月廿一日晨已正式開始了。全廠好像做喜事一樣，工人們緊張興奮，勁道十足。漿間的同志一大早五點半就全部到齊了，工友丁尚全一到車間，衣服也不換就動手裝漿。爐子間的工友也都提早一小時上工，領班計鳳山每隔十分鐘就到車間去看一次水汀，一隻塝溝壞了，銅匠沒有空，他就自動修起來。漿間也時時刻刻派同志下來和車間聯繫，聽取車間的意見，紙漿的厚薄，隨時加以調整。就在這樣相互團結相互保證緊密聯繫的基礎上，新車間的灰包紙和老車間的灰板捲筒質量都空前提高。新車間周信發講：「我到天豐這幾年，就沒看見出過這樣好的紙，我們的灰包紙簡直可以抵得上牛皮紙了。」質量提高以後，成品損失率也大大減少，回水率比過去下降了百分之二。

產量方面：新車平均每小時出紙三百斤以上，原定目標日產量是一百十令，廿一日產量達到一百廿令，廿八日又突破一百廿八令，超額完成奮鬥目標。尤其值得注意的，廢紙損失率也減少了，如過去灰包紙日產量只八十至一百令，廢紙損失為九百九十六斤，現在產量增加為一百廿八令，廢紙損失只六百九十六斤。老車原定最高目標是日產九．五噸，那天產量達到九．七噸，也超額完成任務。競賽的頭幾天新老車間就一齊創造了天豐生產上的新記錄。同時，由於漿打得細、調得勻，質量提高，所以雖然車子開快，產量提高，勞動力卻反而減少，生活比過去反而好做。這個成績的獲得，和全廠各部門工人緊密團結、密切配合、高度發揮革命的英雄主義是分不開的。為了保持和鞏固已得到的成績，各車間工人和領班都在開動腦筋，研究生產工具的改進。（王珏）

國棉六廠訂出競賽計劃
積極推行先進工作法
為提高產量改進品質而努力

★

【本報訊】本市國棉六廠在三反運動中，由於努力學習和推行先進工作法，產量顯著提高，品質改善，本年度第一季生產任務都超額完成。棉紗的產量超過百分之一．七八，棉布產量超過百分之三．八一，紗布的品質都列入甲等。為貫徹三反與生產相結合的正確方針，使質量能更進一步的提高，他們特地成立生產指揮部，各車間也樹立生產會議制度，實行民主管理，發揚職工生產積極性，在工會的領導下，訂定了迎接「五一」勞動節的競賽計劃。

產量方面：三十二支紗的產量提高百分之一．〇二，二十支售紗及經紗提高百分之二．八三，二十支緯紗提高百分之一．九六，二〇二〇坯布台扯將由四十六碼提高到四十八碼，每件紗的用棉量降低為四〇二．一八市斤，二〇二〇坯布每疋用紗量擬降低為一〇．七七磅。該廠各支紗回花總量在三反運動中逐日減少，三月份三十二支紗回花率為百分之一．二〇，二十支紗為百分之一．四三，工友們為厲行節約，擬再降低百分之十。細紗間各支紗的皮輥花產量，的產量擬降低百分之〇．九九，二十支紗為〇．八五八，下腳紗擬降低百分之十五，作為努力的目標。精紡間擋車看機能力，三十二支紗及二十支紗將由目前的四百錠增加到六百七十二錠和五百十二錠，布機間擋車工看車能力將普遍爭取由二十四台增加到三十二台。

在這次競賽中，紗廠精紡間堅決做好郝建秀工作法，布廠織造間做好一九五一織布工作法，並徹底發揮其工作法的精神，保證超額完成競賽指標。為搞好生產，鞏固先進工作法，各車間並具體佈置，在精紡、織造車間各選一個典型排，其他各排應向典型排學習，看齊，並展開挑戰。同時，他們建立研究小組，經常討論，解決工作中的問題，以及如何改進工作法，並展開批評與自我批評，提高生產情緒。現有的勞動組織，將由車間生產會議負責領導。

保全部為配合運轉部做好保全工作，成立了紗布工場保全工作法研究組，由工會直接領導，有計劃、有步驟的推行先進的保全工作法，使運轉部生活好做，減少斷頭率，立即嚴格檢查機械使用情形，如發現磨損或不靈的車子即修理或調換，使運轉正確。擦車工友保證把車子擦得好，擦得快。紗廠清花間、粗紗間決心配合精紡間做好標準工作法，保證提高品質，及前後供應。布場準備間決心配合做好標準工作法，保證提高品質，及前後供應。

各車間為了取得競賽的勝利，紛紛結合自己的實際情況，訂出了詳細的辦法。

上海窰廠職工勞動熱情高漲
爭取超額完成本月生產任務

【本報訊】華東工業部上海窰廠在三反鬥爭中，打虎、生產均取得了輝煌的勝利。通過三反運動的教育，工人弟兄的階級覺悟大大提高了，表現在生產上的，是大型矽磚的廢品率顯著降低，打破了該廠的歷史紀錄。過去廢品率最高時，竟達百分之百，一般也在百分之八十以上，現在已降到百分之二十二點四。窰爐週轉期也縮短了十五天。

就在這個輝煌勝利的基礎上，為了迎接紅五月的到來，該廠工人弟兄又自動的要求展開勞動競賽，要求在生產上再打一個漂亮的勝仗。在黨和工會的領導下，各工場已經分別訂出了勞動競賽的計劃和目標，在二十一日勞動競賽動員大會上，各工場、車間都紛紛提出了保證。窰爐間工友們提出，要以減少廢品、節約用煤和縮短窰爐週轉期等為競賽目標。成型間工友說，要接受去年「紅五月」生產競賽的經驗，避免重量不重質的偏向，要在提高品質的基礎上，來鞏固產量。配料間工友們保證做到提高單位時間的產量，給成型間充分供應原料。在過去的幾次競賽中，職員大部分是提不起勁的，這回也不同了，各課早就訂出了競賽計劃，生產技術課保證除了做好生產調配等業務領導工作外，還要提早完成燒粉碎機等的按裝工作。最後該廠黨委左光華同志指出這次競賽的總目標，要在十天內總結成績，爭取百分之二百超額完成四月份矽磚的生產任務，粘火磚也要求超額百分之五。（麥炎莊）

蓬萊區木材業重點戶進行「互助互評」
震昌等十二家木行老闆坦白較徹底
經該區木材業中隊宣佈決免予檢查

【本報訊】本市蓬萊區木材業重點戶三十二家「互助互評」工作，在區木材業中隊領導下進行四天來已初步獲得成績，其中震昌木行等因基本上已將違法行為交代清楚，在二十三日由木材業中隊負責同志宣佈震昌等十二家免予檢查。

蓬萊區木材業中隊從本月二十日起召集木材業重點戶二十九家（現增至卅二家）展開「互助互評」工作，廿一日下午開始普遍交代問題，二十二日分組「互助互評」，在羣衆的威力下，經過中隊工作同志反覆說明政策，各戶職工同志的督促，五反立功小組的協助，各重點戶老闆一般都了解政府已做到仁至義盡，不能不坦白了。截至二十二日下午，震昌、新華、啟豐、元泰、順泰、遠東、森潤、公信、恆豐、林森、義豐、勤華等十二家木行因坦白比較徹底，經小組中同業同意，並經木材業中隊同志研究後，決定各戶可免予檢查。但他們仍須進一步把細節問題也交代清楚，尤其需要徵求職工意見，把所有違法行為全部交代清楚。

★勝利地完成文化藝術交流使命★
匈牙利國家文工團昨作告別演出
夏衍致詞祝中匈人民友誼更加密切與鞏固

【本報訊】匈牙利人民共和國國家人民文工團抵滬九天以來，為上海人民演出了匈牙利人民的音樂和舞蹈。通過演出，使上海人民親切地體會了匈牙利人民幸福的生活，和他們對中國人民的深厚的情誼，以及在保衛和平事業中，匈牙利人民所起的作用及堅定的信心。昨天晚上，他們為華東及上海人民的首長，人民團體及各民主黨派的代表共二千人，作了最後一次的告別演出。

在告別會上，上海市文化局局長夏衍同志代表全上海五百萬人民向親切的友人致以真摯的謝意。匈牙利人民共和國國家人民文工團團長勒勃西．納斯同志向中國共產黨、政府，部隊同志，各位首長以及全上海勞動人民表示感謝。他說：「匈牙利雖然是一個小國，但是一個堅強的國家，因為我們在一起的有偉大的蘇聯，我們有忠實的朋友斯大林同志領導的蘇聯人民及毛澤東同志領導的中國人民。」上海文化局獻上了祖國的名貴藝術品五件，作為上海人民送給匈牙利人民的禮物，行知藝術學校少年隊向貴賓們獻花後，用純樸的孩子的熱情，獻上了他們最珍貴的禮物——紅領巾。中匈兩國人民都會記得這一次晚會，因為，中匈兩國人民文化將更密切地交流，友誼也將更為鞏固。

夏衍致閉幕詞

親愛的朋友們，同志們：

你們在上海的工作，已經勝利完成了。你們在上海九天，和近六萬的勞動人民見面，我代表上海市人民政府文化局，上海市文聯，和熱愛你們優秀藝術的觀衆，向你們表示衷心的感謝。

朋友們，匈牙利文工團第一次到上海，我們還是初次見面，但是，你們的優秀的民族藝術，卻和上海人民神交已久了。當帝國主義和中國反動派想把上海人民和全世界進步人民隔絕的時候，李斯德的音樂，彼多菲的詩歌，就早在上海演奏、歌唱、印刷和流傳了。二十年前，時節正是春天，地點就在上海，我們一個革命詩人被捕，反動派從他懷中抄出的就是一冊彼多菲的詩集。我們兩國人民藝術的交流，是在人民革命的戰鬥中開始的，從戰鬥中相識，在勝利後相逢，因此，你們不難理解，上海人民為什麼會以這麼熱烈的心情，來歡迎你們表演中的每一個節目了。

在藝術方面，我們也是方向相同，血脈相通的。縱有隔閡，而音樂與舞蹈卻不需要翻譯。上海人民從你們的民族藝術中，更進一步認識了匈牙利人民的性格和心靈，我們可以說：通過你們藝術的民族風格，我們之間已到了心心相印的地步了。

經過九天的相聚，我們又要分別了。我們雖然相距一萬六千公里，但是，我們中國有句古詩：「海內存知己，天涯若比鄰」。通過這次藝術的交流，我們精神上是靠得更近了。同志們，請你們將上海五百萬人民真摯的謝意，都已經包含在這九天中的我們相互間的握手、交談、和歡呼、鼓掌中了。祝中匈兩國人民的友誼更加密切與鞏固！祝匈牙利人民在建設和保衛和平事業中的更偉大的成功！

智利名畫家萬徒勒里夫婦昨離滬

【本報訊】智利名畫家萬徒勒里夫婦昨日下午乘車離開上海，到車站歡送的有中國人民保衛世界和平反對美國侵略委員會上海分會副秘書長陸詒，宣傳部長劉思慕，畫家米谷等。萬徒勒里夫婦在上海期間曾謁魯迅墓獻花，參觀了魯迅紀念館和國營上海第一印染廠，並參加了上海美術工作者協會召開的座談會，交換關於美術工作的意見。

★紀念國際勞動節★
郵局五一起發售紀念郵票

【本報訊】上海郵局奉郵電部通知，為紀念本年五一國際勞動節，特發行「國際勞動節」紀念郵票，面值為八百元，顏色分紅色、翠綠色、橘紅色三種，票形為立長方形。該局及本市各支局均於該日起開始出售，同時該日使用紀念日戳一天，用以收寄本埠、國內及國際郵件時蓋銷郵票；自五月二日起至卅一日止，只供集郵人士如欲以現行郵票加蓋上述紀念戳，可於上述期限內至該局二樓郵件營業課集郵窗口洽辦。

又該局奉郵電部通知，國內互寄航空郵件的航空資費，自本年五月一日起改為每十公分改取人民幣一千五百元。

【本報訊】郵局自即日起將中西式標準信封售價調整每十枚減售人民幣一千元正。

上海航務局國康輪全體船員
發揮生產潛力創造拖重紀錄

【本報訊】上海航務局船員兄弟，通過三反學習後，國強輪創造以七百五十四匹馬力拖二個駁子載重三千六百噸的紀錄，這個消息傳出後，各輪駁紛紛提出向先進輪駁學習的口號。如國康輪是一艘有著三十四年船齡的老船，二百八十五總噸，馬力五百二十四匹，過去生產總要比別人慢一步，解放後最多拖一千六百噸。通過學習，大家認識運輸任務的重大，決提高工作效率，自動提出了創造新紀錄的口號，向行政要求增加拖量，從拖二個駁子增加到拖三個至四個，最高一次拖到五個駁子，載重量三千一百噸，安全完成任務。他們並在小組裏訂出運輸計劃，每月要為完成申寶線一萬一千噸貨運而努力。（張季）

鐵路局上海列車段
保證完成二百萬安全公里
作為迎接紅五月的獻禮

【本報訊】上海鐵路局上海列車段在生產打虎不誤的勝利基礎上，至四月廿二日止，已完成一百九十七萬餘安全公里，獲得全局三月份優勝循環紅旗，有工人弟兄六十八人被提拔到車長級幹部，丁振斌同志被提拔當了副段長，更鼓舞了他們的生產情緒。

該段全體職工為了提高工作效率，並以實際行動來迎接紅五月，通過職工代表會議決定，已提出挑戰條件和保證計劃，於昨日分別向各兄弟列車段提出友誼挑戰：㈠嚴格遵守勞動紀律，貫徹執行各種規章制度，消滅一切責任事故，保證紅五月為安全月。㈡建立學習制度，加強政治業務學習，保證考試百分之百及格。㈢按照中央鐵道部規定文具用品標準，節約百分之廿。㈣運轉組保證完成二百萬安全公里，作為迎接「五一」的獻禮，並在紅五月中完成二百五十萬安全公里。㈤貨運組提高裝車技術標準百分之三十，主動掌握裝載量隨時翻裝併裝車，保證擴大月節約車皮五十輛。㈥客運組消滅不良反映，做好清潔衛生工作，列車政治宣傳，徹底。

從院系調整看之江大學建築系
之江大學建築系主任 陳植

之江大學建築系師生盼望已久的全國工學院院系調整實現了，這是應該擁護的，值得歡慶的。以往我國的高等教育是半封建半殖民地化的，培養出來的人僅僅是適合於帝國主義和反動統治階級的需要。解放以來，已經有了顯著的改革，但是制度上，設備和師資方面還是有不合理的地方，嚴重。這次中央教育部公佈了全國工學院院系調整方案，可以將制度上的混亂，分散重複，仍舊相當上師資上的缺點加以糾正，將設備加以合理的使用，而且可以斷然地割除過去半殖民地的不良作風，使今後工業教育能夠大量地訓練出高級技術幹部，為我國經濟建設創造有利的條件。

之江建築系本學期已由華東教育部直接領導，現在緊跟着院系調整，使我們更是歡欣鼓舞。我們全體師生都熱烈歡迎這個調整方案，而且認定這個方案將領導我們走向正確的光明的道路，使我們可以協助政府創造廣大羣衆的美滿環境。

之江大學本來是教會學校，以往當然毫無疑問地充滿了崇美親美思想。教育方針和制度，都是由美國人一手訂定的，推行了美帝的奴化教育。建築系也不例外。之江工科本來只有土木系，由於辦建築系是輕而易舉的事，不需要多大設備，不用化大本錢，可以作為點綴，所以就在一九三八年在上海辦起來了。一九四二年之江遷避後方，上海即不再招新生。勝利後之江遷回杭州，成一個工學院，可以逐步拼湊，到一九五〇年建築系才又恢復。

建築系仍留上海，到現在為止，建築系有學生九十餘人，專任教授六人，副教授一人，助教四人，兼任教授、講師共七人。回憶當初創辦時，差不多原封不動地輸入了美國的一套制度和標準，教學目標從立到解放，一貫是為了造就為帝國主義和反動階級服務的「英才」。我本人和大多數教授，都抱純技術觀點，超政治，超階級，超學生。

無立場，誇勵自由發展，追求私人利益，自高自大，盲目崇美。以我個人而言，放後仍執迷不悟，還在誇耀技術第一的謬論，最近才如夢方醒，開始認識首先要解決思想問題，有了正確立場和觀點，方能好好工作。

在教學方面，我們以前犯了嚴重的錯誤，可以舉幾個例子來說明。譬如各種課程有脫節的現象，圖案教授和結構教授並無聯繫。以建築而論，西洋建築史是一年的課程，中國建築史因為請不到教授，去年才首次開課。營造法當初純用美國營造方式，連中西合璧都談不到。這一套營造法，在中國是完全不適用的。以前對施工圖說一課不夠重視，學生出校以後，常常是紙上談兵，需要重新學習施工的一套。圖案題目，常常着重於資產階級享受方面（例如海濱飯店，巨大別墅），及

不切實際的空中樓閣。如西班牙式的、英國式的、美國式的鄉村建築物，也都是不適合我國的，卻忘記了中國農村形式和材料、我國的氣候、地方人的生活習慣，所以都是有害的。以尺度來說，用尺全是英尺，而不用公尺，學生們入學以後，就學習幻想。

近兩年來，我們有些改進，譬如圖案題目逐步切合了國家的實際需要，教材亦比較配合了我國的情況。我們增加了工業建築一課，聘請紡織、麵粉、水泥、電力、紙業專家來演講。施工圖說成了最注重的必修課之一。營造法亦添了國產建築材料，這一次結合實際修訂了教學計劃，但還是不夠。我們教授在思想改造以後，都認清了過去的錯誤，才能夠真正為人民服務，才能進一步明確地以全心全意為人民服務的精神，配合國家建設，做好新的教學工作。

紀念斯大林同志的偉大著作
「中國革命問題」的二十五週年

（接第一版）

中國無產階級和民族資產階級在抗日戰爭時期也有政治路線的鬥爭。抗日戰爭初期，民族資產階級在政治上一般地還是跟隨蔣介石的官僚資產階級集團，而想在政治上經濟上從官僚資產階級那裏得到一點小利益，只是由於蔣介石官僚資產階級集團的不斷的吞併和壓迫，民族資產階級才在政治上逐步地形成為比較公開的中間派。但是關於中國這個國家是要成為資產階級領導的國家，或者成為無產階級領導的國家，這兩條道路，則是在中國無產階級和民族資產階級之間是鬥爭了的。民族資產階級雖然不滿意蔣介石，但想走的還是前一條道路。無產階級估計到它們之間的矛盾，爭取它站在抗日和人民的方面，而不去站在蔣介石反革命獨裁的方面，同時則批判了它的動搖和它的反動夢想。無產階級獨立自主地領導農民羣衆和團結一切愛國的人們，向着自己所要求走的道路前進。

毛澤東同志著名的著作「新民主主義論」，便是在這個時期中關於兩條道路問題激烈鬥爭的產物。這個著作根據斯大林同志的理論，指出了那種在中國企圖建立資產階級專政和資本主義社會的迷夢的破產，而中國革命必然走的只能是第二條道路，即由建立以中國無產階級為首領的中國各個革命階級聯合專政的新民主主義社會這一個階段，再使之發展到第二個階段，以建立中國社會主義社會。毛澤東同志這個以列寧斯大林的偉大思想為武裝的傑出的著作，也就武裝了中國共產黨人，使我們能夠隨時保持清醒的頭腦。

在日本投降以後，以蔣介石為代表的官僚資產階級集團充當美帝國主義的走狗，公開地叛變人民，窮兇極惡地向人民宣戰。在這個時候，民族資產階級感覺到民族工業在美帝國主義及其走狗四大家族的壓迫之下已陷於沒落的災難，也感覺到蔣介石的統治已經不可免地要滅亡。但民族資產階級卻害怕羣衆的革命，它的代表們曾經散布了所謂既不是蔣介石國民黨的道路，又不是共產黨領導的道路而有什麼「第三條道路」的幻想。就是說，他們仍然夢想一個不是由工人階級領導的國家，而是一個由資產階級領導的國家。中國共產黨及時地揭穿了和批判了民族資產階級這種所謂「第三條道路」的反動幻想，同時也估計到民族資產階級和美帝國主義及官僚資本的矛盾，而認為還有爭取它到革命方面來的可能，因而採取了爭取它的政策。中國共產黨領導人民羣衆，團結一切愛國的人們，去對蔣介石匪幫作戰，而歷史的事實恰恰很快地證明了這種所謂「第三條道路」的完全破產。偉大的中國人民在中國共產黨及其英明的領袖毛澤東同志的領導下，獲得了強大的社會主義和民主陣營的支持，終於戰勝了蔣介石匪幫，完全粉碎了美帝國主義的狂妄的殖民地化中國的計劃，建立了一個由工人階級領導的中華人民共和國。這就是說，中國革命走的正是斯大林同志在他這個偉大著作中所指出的第二條道路。

一九四九年九月間，民族資產階級的代表們參加了中國人民政治協商會議，並與其他階級的代表們一同擁護了和通過了中國共產黨所提出的共同綱領，因此，民族資產階級成為中國人民民主戰綫的一個組成部分。

共同綱領規定了我們的人民民主戰綫和我們的人民共和國是由工人階級領導，而以工農聯盟為基礎的。共同綱領規定了國營經濟為社會主義性質的經濟，各種社會經濟成分都必須服從國營經濟的領導，投機事業要受嚴格的取締。共同綱領的道路正是在工人階級領導下徹底完成中國民主主義革命的事業而逐步過渡向社會主義發展的道路。

民族資產階級的代表們既然和其他的代表們一道舉手通過了共同綱領，就有信守共同綱領的義務。兩年多以來，民族資產階級在發展經濟事業的方面和參加反對帝國主義的鬥爭方面，是表現了它的一定的積極性的。但是兩年多以來，很多不守法的資產階級分子竟然不守信約，從他們的唯利是圖，投機取巧、損公利私、損人利己的本性出發，一方面向我們的國家機關以及羣衆團體派進了他們的坐探，另一方面又用卑鄙勾引的手段把國家機關和羣衆團體中的某些工作人員變成他們的代理人。他們用行賄、偷稅漏稅、盜騙國家資財、偷工減料、盜竊國家經濟情報的犯法活動，向我們的國家、向工人階級、向全體人民，進行了猖狂的進攻，破壞了我們國家的許多建設工作。這些不法資產階級分子沒有考慮他們在歷史上關於建立資產階級專政和資本主義統治的企圖和夢想已經有了多少次的破產，而當人民共和國成立以後，他們竟然又夢想用偷偷摸摸的方法篡奪這一個由偉大的工人階級所領導的、經過千百萬人民流血犧牲而得來的人民共和國，夢想阻止這個偉大的國家經過新民主主義發展到社會主義的道路。很明白，如果我們不打退這些不法資產階級分子的這種狂妄的進攻，那對於我們的國家是很危險的。

毛澤東同志在一九四九年三月黨的第七屆第二次中央委員會全體會議上指出了在革命勝利以後一個相當長的時期內還需要儘可能地利用城鄉私人資本主義的積極性，以利於國民經濟的發展。但同時又指出了資產階級「糖衣砲彈」的攻擊，可能腐蝕一些革命隊伍中的意志薄弱者。毛澤東同志指出了黨必須有充分的警惕性。在毛澤東同志的領導下，我們在最近幾個月來在國家機關中所進行的反對貪污、反對浪費、反對官僚主義的運動，以及我們在私人工商業中所進行的反對行賄、反對偷稅漏稅、反對盜騙國家資財、反對偷工減料、反對盜竊國家經濟情報的運動，這是一個有偉大的歷史意義的鬥爭。這一個鬥爭是為了鞏固我們國家的財政經濟紀律，同時也是關於中國走向那一條道路的鬥爭。這個鬥爭教育了工人階級，教育了廣大的人民，打退了不法資產階級分子的猖狂進攻，而在廣大的人民羣衆的監督下，將使資產階級不敢再放肆地違法犯法，這一個鬥爭進一步地保證着由新民主主義走向社會主義的道路。回憶了中國革命一切的歷史，以及現在「三反」「五反」中所暴露出來的種種事實，完全證明了斯大林同志在一九二七年指出的「兩條道路之間的鬥爭乃是中國革命的特點」，這樣一個偉大的科學預見。而且這兩條道路的鬥爭，在「三反」「五反」運動後也還是會要存在的。

當然，我們現在對於民族資產階級的政策，除了那些罪大惡極的大盜竊分子以外，還是聯合的政策，還不是要在經濟上消滅資產階級。但這個聯合的唯一的標準，乃是民族資產階級必須認真地擁護工人階級的領導，執行共同綱領，在國營經濟的領導下，積極地經營有利於國計民生的事業，參加反對帝國主義的鬥爭。如果資產階級能夠按照工人階級所指出的道路上走，那麼，在現階段，它還有它的積極性，對於國家就還能夠有益處。反之，如果資產階級還要像其中的不法分子那樣，損公利私，化公為私，甚至把自己變成大盜竊犯，而破壞國家的建設，那麼他們也就沒有什麼積極性，對於國家就沒有什麼好處，而只是犯罪。

資產階級企圖使中國走上資本主義的道路，實際上只是要使中國回復到半殖民地和殖民地的道路。但是，很顯然的，資產階級如果要繼續它這個企圖，是必然地要徹頭徹尾地失敗的。中國的廣大人民，是這樣牢固地團結在中國共產黨和毛澤東同志的周圍，又有以蘇聯為首的和平民主陣營的支援，這些就使得我們的國家，有強大的國家機器。毛澤東同志在一九四九年紀念中國共產黨二十八週年所發表的著作「論人民民主專政」中早已指出：「人民手裏有強大的國家機器，不怕民族資產階級造反。」

一九二七年就是說，中國只能走一條道路，這就是斯大林同志根據了這個偉大著作中所指出的第二條道路，引導我們國家發展了最正確的生命力、最正確的道路，而使我國人民能夠發揮其無限繁榮和無限強大的道路。

斯大林同志在這個偉大著作中關於中國革命兩條道路之間的鬥爭的偉大的預見，已經為過去和現在中國革命的發展所證明了。這正是證明了斯大林同志所走的道路的偉大的意義，而且對所有殖民地半殖民地的革命都是有偉大的意義的。

關於中國革命問題的斯大林同志——這位國際共產主義運動的偉大導師，長時期以來對於中國革命的勝利，都是有偉大的貢獻的。中國革命的勝利，是馬克思列寧主義的勝利，也即是斯大林學說的勝利。中國共產黨人必須好好地研究斯大林同志的學說，特別是研究斯大林同志關於中國革命問題的學說，不斷加強鬥爭和工作的力量。我們紀念斯大林同志「中國革命問題」這一個偉大著作的二十五週年，就更懂得了毛澤東同志這一個偉大指示的重要性。

史學週刊

第六十八期

徵稿簡約

一、本刊歡迎歷史科學的論著、史料介紹、史學書評、史學界動態等稿件。
二、來稿最好不超過五千字。
三、本刊對來稿有刪改權，不願刪改者，請先聲明。
四、來稿如係譯稿請附寄原文。
五、稿末請註明真姓名、地址，以便通信。
六、本刊通訊處：北京東華門大街南夾道小甜水井胡同一號（甲）轉史學週刊社編輯部

一九二四年的廣東商團叛亂

丁名楠

從一九二四年五月起，香港滙豐銀行買辦陳廉伯，佛山大地主陳恭受等操縱下的廣東商團，在英帝國主義指使下，對孫中山所領導的廣東革命政府展開了公開的猛烈的進攻。這種兇猛的進攻，以一九二四年十月的武裝叛亂為其發展的頂點。英帝國主義利用廣東商團的反革命叛亂，企圖達到其顛覆革命政權的目的。廣東革命政權在處理商團問題上，一方面過分害怕帝國主義的威脅與內部反動派的搗亂，一方面對工農羣衆的偉大力量認識還不夠，不能堅決依靠他們，因而表現了很大的動搖與軟弱，甚至在商團公開武裝叛亂的前夕，還主張放棄廣州，退守韶關，一次又一次地助長了反革命的氣燄。最後在中國共產黨與工農羣衆的督促和支持下，廣東革命政府結合了廣州工團軍、農民自衛軍，正確地實行了堅決的回擊，才迅速而有效地把叛亂鎮壓下去，渡過了這一次形勢嚴重的革命危機。由於廣東商團叛亂的徹底被鎮壓，廣東革命根據地才進一步獲得了鞏固。就在這個基礎上面，廣東政府此後逐漸地展開統一廣東，幫助工人堅持十六個月反對英帝國主義的省港大罷工運動，以及順利推動北伐戰爭的進行。

一、買辦階級利用馬路統一業權案煽動罷市風潮

一九二三年孫中山回到廣州以後，在中國共產黨和蘇聯的積極幫助下，製定了中國民主革命綱領以及改組國民黨成為民主革命聯盟等工作，從此廣東根據地的革命勢力開始蓬勃生長起來。孫中山的革命路線，引起帝國主義特別是靠近廣東的香港英帝國主義的嫉視，它千方百計地設法進行破壞。唆使其走狗陳廉伯等發動叛亂，就是英帝國主義利用反革命勢力向孫中山進攻的許多毒辣方式中間的一個。

一九二四年五月，廣州市政廳因財政困難，通過馬路統一業權案，準備徵收鋪底捐。這個消息傳出以後，陳廉伯等煽動廣州商人組織「鋪底維持會」，集體向政府請願，要求取消馬路業權案。陳廉伯等為了製造抗捐風潮，以便擴大反革命宣傳，達到進一步打擊政府的目的，一面用威脅欺騙手段，煽惑全市商店參加罷市，一面又以極端秘密的方式，聯絡廣州各商團及附近各鄉團，以聯防防盜名義集中廣州，準備於罷市時期向政府示威。經過兩星期的周密佈置，五月二十六日廣州全市七十二行全數簽字贊成取消馬路統一業權案。五月二十八日商團代表開祕密大會，決定以總罷市形式抵制鋪底捐，並通知各處商團鄉團的武裝力量，迅速集中廣州，準備示威。廣東政府獲知商團醞釀罷市的消息後，立刻同意取消馬路統一業權案。這樣，抗捐風潮本來可以結束了，但陳廉伯等主要目標不在此。他們計劃把全省商團的分散力量集中起來，成立一個總機構，置於他們直接控制之下，作為推翻政府的有力武器。於是，利用廣州及其附近縣鎮龍江、桂洲、河村、水藤、東莞、佛山等九十八個商團代表集中廣州的機會，開了一個大會，在陳廉伯等操縱下，通過「廣東商團聯防章程」，根據這個章程，決定成立「聯防總部」，作為全省反革命商團軍的最高統率機關。會上推定陳廉伯為「聯防總部」的正部長，鄧介石李仲留為副部長，積極策劃「聯防總部」的成立，並以此作為推翻政府的工具，以便一旦計劃實現以後，出現一個在英帝國主義扶植下，以陳廉伯為首的他們所標榜的法西斯蒂的所謂商人政府。

二、買辦陳廉伯私購槍械陰謀叛亂

英帝國主義走狗陳廉伯等在成立反革命的「聯防總部」的決議通過以後，他們加緊進行陰謀活動，一面公然向政府正式提出准許「聯防總部」立案的呈文，企圖使它成為一個公開的合法機關，來明目張膽的進行反革命勾當，一面陳廉伯以「聯防總部」正部長的名義，籌集百餘萬元的鉅款，祕密向西歐訂購大批軍火，並企圖將這批軍火偷運入口，來裝備反革命的商團軍。廣東政府對於威脅政府存在的「聯防總部」的成立，自然不予考慮，計劃在省長公署另設商團統率處，管理全省商團的武裝。但陳廉伯等預計向西歐購買的軍火，八月中可以到手，因此不管政府是否准許「聯防總部」立案，決定八月十三日為慶祝成立大會的日期，並以慶祝大會的名義，通知各地商團及香港買辦商人，在各地舉行大規模的集會，乘機進行反革命宣傳，[illegible]反政府活動的高潮。他們計劃[illegible]就以新到槍械武裝起來的商團軍[illegible]改組以及禁止開會的[illegible]宣傳的計劃受到嚴重的打擊，[illegible]他們武裝商團軍發動叛亂的陰謀遭到可恥的失敗。

陳廉伯通過香港德商順全隆洋行祕密向歐洲訂購的槍械，於八月初運到廣東。這批槍械包括七九步槍四千八百五十支，駁殼槍四千三百三十一支，手槍六百六十支，各種槍彈四百餘萬發，由挪威輪「哈佛號」分裝一千一百餘箱運載來華。在哈佛輪將到廣州的時候，陳廉伯運動粵漢鐵路總理許崇灝於八月四日向廣東政府領到護照一張。護照發出後四天，哈佛輪即駛入口。孫中山接到香港探報，知道陳廉伯早已買好這批軍械，只待運進廣州，於是命令永豐和江固軍艦監視哈佛輪行動，強迫其在黃埔靠岸，並將這批軍械扣留在黃埔軍校。陳廉伯陰謀被揭穿後，將其廣州房屋財產交英國保護，全家逃往香港，其餘黨鄧介石等一面率領團員一千餘人向孫中山請願，要求發還全部被扣槍械，一方面醞釀全市總罷市。孫中山八月十四日接見請願代表，很明白地對他們說：「經政府查明之後，如果知道你們不是利用這些槍來打政府，一定把槍交還你們，如果知道你們利用這些槍枝來攻打政府，那末政府為自衛計，便不能把槍交還你們。」一面勸商團不要以罷市來與政府對立。陳廉伯等一面又依靠帝國主義和政府內部的軍閥和國民黨右派勢力，以「械存與存，械亡與亡」的口號，表示他們要與政府頑抗到底的決心。孫中山八月十九日又致書商團，聲明所扣槍械可以發還一部分，除陳廉伯外，其他有關人員可以從輕免究，並派林直勉等三人為政府駐商團總所的委員，協助商團整頓內部和處理扣械。孫中山這一讓步，使商團益發猖狂起來。

八月二十日商團總機關移設佛山，在陳恭受主持下，廣東全省總罷市就於八月二十二日在佛山首先開始，此後陸續蔓延到其他各地。二十三日陳恭受向孫中山提出下述要求：第一，政府無條件發還全部扣械；第二，准許商團成立聯防總部；第三，取消陳廉伯的通緝令，作為商團取消罷市的交換條件。這種狂妄的要求，孫中山自然不能考慮。陳廉伯陳恭受等在罷市風潮中，採取以下的卑劣方式，進行反革命活動。第一，到處散佈謠言，嚇唬中等商人。第二，[illegible]不願參加罷市的商店，強迫商店使用[illegible]貶值[illegible]。第三，[illegible]撕毀政府文告，[illegible]散發商團反革命團體印發的宣傳品。第四，[illegible]縣商團驅逐縣長，宣佈獨立。第五，用「中華民國政治定國軍」名義發佈政綱，宣佈否認三民主義，主張不黨主義。在他們的煽動搗亂下，廣東形勢驟然緊張起來。

三、帝國主義買辦地主軍閥國民黨右派圍攻革命政府

廣東全省大罷市風潮發生之前，中國工人階級先鋒隊——中國共產黨以及革命工農大衆，都表示了明確的意見。八月二十日的「嚮導」上，對廣東政府對待商團的妥協政策，提出尖銳的批評，要求政府首先解散商團軍，除去革命政府的「眞正心腹之患」。廣州工人代表會和近郊農民協會主張以扣留槍械來武裝工農，並舉出自己的代表在省長公署集合，組織平糶委員會，預備收管糧食及重要生活必需品，不允許商團以罷市來要挾政府，尤其不允許以餓死人民的手段來壓迫政府屈服。商團總機關遷往佛山以後，廣州工人主張派人到佛山開市民大會，揭穿陳廉伯陳恭受等欺騙人民的假面具，並向買辦階級示威。如果商團方面敢於毆殺參加示威的羣衆，廣州工人願意流血鬥爭，立刻解除商團軍武裝。國民黨左派也主張發表正式宣言，向全省全國人民進行宣傳，說明「商團軍純粹是帝國主義的工具，中國商人尤其店員不應當受帝國主義僱用。農工階級屢次受商團的摧殘，必然要贊助政府。一切國民的最正當的主張，便是不但扣械不能發還，而且要解除商團現在的武裝。凡是罷市贊成陳廉伯買辦的，國民都認為民賊」，來孤立商團的反動勢力。但是孫科伍朝樞馬超俊等國民黨右派分子，卻認為政府不應組織工農軍，不應倡議管理糧食政策。孫科等認為武裝工農太刺激外國人，會引起外國的武裝干涉。其實這些民族敗類的不應武裝工農的主張，完全符合帝國主義的希望，達到帝國主義恐嚇手段所不能達到的目的，削弱了革命政府最基本的力量。冒充工人領袖的馬超俊，宣稱自己能完成糧食管制的任務，企圖把持平糶委員會，以便從中破壞。雖然因為他一貫欺壓工人，他的醜惡嘴臉立刻被工人揭穿，但是由於他此後不斷阻撓，這個抵制商團罷市的有效力量，不能很好地運用。廣州工人參加的佛山市民大會，雖然在八月二十一日召開了，但軍閥李福林居然保護商團，甚至禁止工人通過商團團部所在地。國民黨中央雖然也發表了告商人書，但以妥協的口氣代替堅決的鬥爭。工農羣衆的革命主張，就這樣的被國民黨右派軍閥糟蹋掉了。

由於國民黨右派從革命政府內部進行破壞，陳廉伯陳恭受等更是有恃無恐。從八月二十二日至八月二十五日，參加罷市的縣鎮竟達一百餘處。陳恭受並自任司令，準備統率商團軍進攻。孫中山為了應付空前嚴重的局面，從前線調回一部分軍隊回廣州，實行堅決的鎮壓，並在觀音山架設巨砲，如商團軍發動叛亂，即以密集砲火轟擊商團軍集中地西關。英帝國主義[illegible]「如中國當局對城市開火時，英國海軍即以全力對付。」[illegible]表示了反對帝國主義干涉中國」的決心與意志。由於孫中山嚴正的指斥，英帝國主義不得不收斂其狂妄的兇燄，同時工黨政府的侵略本質也被戳穿了。

與英帝國主義的恫嚇同時，范石生廖行超演出了一幕武裝調停的把戲。范廖是戴着革命假面具的雲南軍閥，他們進駐廣州以後，擁兵自恣，割據分肥，殘酷剝削人民。商團問題擴大以後，他們為了取媚帝國主義，與買辦階級相勾結，一方面以政府與商團之間的調停人自居，強迫孫中山接受商團方面提出的條件。這次所提條件除新添陳廉伯陳恭受通電擁護政府以及商團報效軍費五十萬等兩項以外，在其他方面和以前提出的一樣。

當時的「嚮導」指出：「革命政府何苦來用買辦擁護？商團改組槍械發還後，憑什麼來保證他們此後不再倡亂？如果政府接受這些條件，那無異接受了城下之盟，以五十萬元把「革命政府」廉價出賣了。」[illegible]孫中山[illegible]「便撤手」[illegible]如果不接受這些條件，無論何方部隊如有騷擾商場、廣州地方，保護市內治安，當派隊迎頭痛擊。」這種表示等於警告孫中山，廣東政府[illegible]

四、孫中山率師北伐對反革命讓步

范石生廖行超的武裝調停，影響了孫中山對反革命鬥爭的勇氣。他由此得出結論：不能在廣州堅持下去，必須另尋出路。[illegible]只要數分鐘英艦便能把大本營、永豐艦、黃埔軍校擲得粉碎」；第二是[illegible]「未可逆料」；第三是[illegible]。雖然中國共產黨堅決反對孫中山在這時北伐，雖然廣州工人代表會農民協會在九七辛丑條約紀念會上熱烈要求孫中山解除商團武裝，[illegible]孫中山[illegible]率領湘粵各軍實行北伐[illegible]。

孫中山離開廣州以後，反革命氣燄愈加囂張起來。他們對國內外展開了瘋狂的宣傳活動，用盡一切惡毒的言詞來誹謗孫中山和廣東政府。九月二十四日廣東商業聯合會向國外華僑發出通電，要求華僑不予孫中山任何財政上的援助。此後不久，廣州九十六縣地主豪紳代表集中在佛山開[illegible]世界資本主義陣營最高和平組織國際聯盟，稱孫中山是以「歪曲宣傳來破壞地方和平，破壞國際善意的叛徒」。

五、孫中山結合羣衆力量、徹底鎮壓商團叛亂

十月以後，陳廉伯陳恭受等認為商團武裝叛亂的時機已經成熟，只待領到槍械後馬上開始行動，因此煽動全省商團第二次大罷市，來要挾政府發還被扣槍械。當時形勢嚴重到如此程度：孫中山十月九日致電蔣介石，要蔣介石立刻把蘇聯運來存在黃埔軍校的槍械八千支運往韶關，切勿留戀，「蓋我必不回救廣州」。十月十日政府發還商團長槍[illegible]短槍[illegible]子彈[illegible]。陳廉伯[illegible]竟然發出佈告，聲稱「商團武裝出巡，如有擄掠，迎頭痛擊」。當天下午二時，工團軍和學生慶祝雙十節的隊伍經過西濠口，商團軍開槍攻擊，死傷工團軍[illegible]並拘捕工人數十名。商團軍把工人解到西瓜園，[illegible]殘殺工人。十二日商團軍根據地西關一帶，貼滿「打倒孫政府」「請孫文下野」等標語，[illegible]的叛亂行動，[illegible]準備進攻廣州。這時候廣州的情勢十分緊張，[illegible]廣東政府採取[illegible]及各工團與農團[illegible]府鎮壓商團的熱烈願望，於是[illegible]槍械武裝工農[illegible]月十日成立革命[illegible]廳親任指揮，並[illegible]廣東省長公署下[illegible]平門普濟橋一帶[illegible]軍，與商團軍展開巷戰[illegible]反革命商團軍進行[illegible]時看到政府有決心[illegible]所推翻，陳炯明[illegible]站在政府方面幫助作戰。經過一整天的激烈鬥爭，商團軍徹底被擊潰，首惡分子逃往香港，大部分商團軍繳械投降，這樣結束了這一次形勢嚴重的商團叛亂。

六、結束語

從上面的敘述裏，我們可以看出以下各點：

第一，這次商團叛亂的首領是香港滙豐銀行買辦陳廉伯，指揮叛亂的機關，曾經設在沙面租界。[illegible]「孫中山赤化」，「共產在即」，甚至「孫中山病死」的謠言。八月二十九日英國公然向孫中山提出類似最後通牒的照會，阻止廣東政府對商團進行公開的鎮壓。此後香港政府又幫助陳廉伯在香港發行二百萬元的債票，並由滙豐銀行担保。這一連串的事實，充分證明了英帝國主義是商團叛亂的主使者，這是一個確定不移的結論。

第二，[illegible]是中國買辦階級、軍閥、國民黨右派和中國地主階級。[illegible]以孫中山為首的中國人民革命運動。[illegible]

第三，廣東政府在處理商團問題中一再表現的動搖和軟弱，實際上起了縱容敵人的作用，助長了反革命的氣燄，使他們日益猖獗起來，其結果只加重了革命的困難，造成革命的嚴重危機。從這裏可以看出，由中國資產階級在革命緊要關頭所表現的動搖和軟弱，充分說明了中國資產階級缺乏實力，不能領導反帝反封建的革命任務。

第四，在商團叛亂中，始終主張解除商團反革命武裝，主張發動並組織工農羣衆的是中國共產黨，不顧一切犧牲，堅決幫助孫中山領導的革命政府到底的，只有工農軍及各工團與農團。從這裏充分證明：中國的工人與農民才是真正的革命主力；只有中國工人階級聯合農民階級及其先鋒隊中國共產黨，才能完成革命的偉大使命；只有中國共產黨才能担當起領導中國革命走向勝利的光榮任務。

福斯特論美洲

——美洲政治史綱讀後——

加拉契（註一）作　周慶基　譯

我剛讀完美國共產黨主席福斯特的「美洲政治史綱」這部驚人的著作。它刻繪出自地理大發現以來美洲歷史的輪廓。它指出了印第安人的對在他們的海岸登陸的陌生者所懷抱的友誼以及因為他們的天眞的信賴而付出的血淚凝成的慘重代價。西班牙人在攫取黃金和寶石時毫無憐憫心。他們屠殺或奴役印第安人，用皮鞭和火槍驅使他們到礦坑中去開採黃金和寶石。西班牙人在今天所稱的拉丁美洲的所作所為，實在是一段可怖的故事。但是在構成「美利堅合衆國」的北美諸州中印第安人所遭受的一切，其慘酷程度更是無與倫比。與印第安人訂立一些條約，但皆可嘲笑地遭到破壞。英國人最近對麥克阿瑟與他的後繼者李奇微在朝鮮的行動與言論表示莫大的驚恐。這兩位將軍說：「我們的職務就是殺人和繼續殺人。」但是他們只是拾取了早期美國人士的牙慧。希爾曼（註二）曾經說過：「僅有的好的印第安人是死掉的印第安人。」這句話道出了這種屠殺政策的價值。對於遵循這種政策的人來說，人道是不值一顧的。「我們需要他們的土地」，所以「殺！殺！殺！」

誠然，印第安人曾經進行過多次堅強和英勇的抵抗。但是當他們不能被公開的戰鬥擊敗時，於是就在他們的部落中製造分裂，甚至煽動他們自相殘殺，以便利推行屠殺政策。北美現仍殘存的印第安人皆被禁錮在「特居地」（註三）中。但是他們從未甘心屈服，他們將和墨西哥與拉丁美洲的數百萬印第安人共同努力奮鬥。

福斯特明確地指出他的著作中一個非常重要的部分，就是印第安人曾一再發動革命來反抗他們的壓迫者。同時，一些印第安人的卓越的領袖，如同墨西哥的佐利茲（註四），往往在他們國家解放運動中担任重要角色。在黑人中間情形也正相同。為奴役黑人與印第安人作辯護者企圖使人相信黑人與印第安人甘受虐待，來洗刷這種慘無人道的行為。但是再沒有比這更違反事實的了。福斯特給予了一切必要的有力證據，說明他們反對並且用盡各種方法來粉碎加諸他們的殘酷的和非人道的壓迫。可是，他在第七十七頁中寫道：「對為何能夠奴役與從非洲販運大批黑人的基本解釋……就是因為黑人在他們故鄉存在着部落間的分裂與自相殘殺的戰爭。一五六七年，英國早期的將軍—海盜—商人—奴隸販子典型之一的霍金斯爵士（Sir John Hawkins）在他擄取奴隸時，曾經公開地向里奧尼山（Sierra Leone）的黑人村落進攻。但是除去飽嘗毒矢和遭到嚴重的打擊以外，一無所獲。經過這次慘痛的教訓以後，霍金斯乃採取聯合一個部落進攻另一個部落的手段，所以他在後來的擄取奴隸中方獲得了較大的成功。他學會了奴役戰敗部落俘虜的致命方法，這個方法後來被普遍地採用。」

缺乏團結的悲劇不僅長期存在於黑人中間，同時在被剝削的工人階級中更廣泛地存在着。當他們明白了歷史所給予的教訓，並且把他們的力量團結起來時，那將是剝削者們的末日了。

這本書中關於「海地革命」的部分（見第一三四—五—六頁），給予了因團結而獲得成就的一個最好的例證。五十萬名奴隸掀起了革命來反對無法忍受的壓迫。福斯特寫道：「這次革命可能是馬雍人（註五）自山中發動起來的，由一個卓越的黑人杜桑·羅維邱爾（Toussaint Louverture）所領導。他的大名很快地傳播到全世界。」法國人企圖以武力鎮壓起義，西班牙人也來幫忙。兩國皆遭受了慘重的失敗。於是英國人又來嘗試，派遣一萬五千名軍隊去執行這個任務。但是「到一七九八年十月一日英軍司令梅特蘭（Maitland）向革命軍投降的時候，只剩下了一千個人。」最後，正在耀武揚威的拿破侖命令賴克拉爾將軍（Gen. Leclare）前往鎮壓海地。

「在發動了一次失敗的攻勢以後，他（指賴克拉爾——譯者）竟作出全部美洲歷史上最卑鄙的欺詐罪行。他冒充渴望和平，邀請杜桑談判，乘機將其逮捕，然後把他押往法國。一八〇三年，這位偉大的愛國戰士死在獄中。」這件欺詐罪行堪與五百年前施諸英國農民領袖窩特泰勒（註六）者相比擬。「這件事情雖予海地革命軍以嚴重的打擊，但是他們卻以更大的勇氣來戰鬥，直到迫使法軍投降。實力不會超過二萬名武裝的海地人竟粉碎了西班牙、英國和法國的最大努力。甚至當時擁有強大兵力的拿破侖，也未能把他們征服。……一八〇三年法軍被徹底擊潰後，海地人再次宣佈他們的獨立。這是整個拉丁美洲的空前的事件。一八〇三年十一月九日簽署了獨立宣言。宣言莊嚴宣稱：『聖多明尼加正式宣告獨立。吾等已維護住吾等原來之權利，固有之尊嚴已告恢復。吾等誓不向地球上任何列強讓步。可憎之偏見面幕已被撕毀，並永將如此！凡膽敢重新綴補其血汚之碎片者，定將受到嚴懲。』」

這件事情對美、英和西歐的工人該是一個多麼大的教訓！「吾等維護住吾等原有之權利，吾等誓不向地球上任何列強讓步。」這句話又一次被蘇聯工人用震動天地的聲音呼出。其後又輪到新民主主義國家。解放後的中國廣大人民發出了巨大的呼聲，給予剝削者更大的震撼。目前輪到波斯人民維護他們的權利，使得帝國主義者狼狽不堪。

終會有一日美國和其他地方的工人將參加這個偉大的「自由大合唱」，社會主義的新世界將代替了這個腐朽不堪的垂死的資本主義制度。

在他的這部偉大的著作中，福斯特對拉丁美洲各國的革命浪潮作了一番詳盡的研究。由於大地主們的障礙，致使資產階級民主革命未能徹底完成。此外，近世英美投資者的榨取，使拉丁美洲的經濟發展受到故意的妨害。這意味着給予拉丁美洲各國人民帶來慘重的痛苦。極端的貧窮、饑饉、瘟疫、早夭永遠是相伴不離。說出它的情況，無異是對這些國家的統治階級和英美的財政家提出嚴厲的控訴。另外應該指出者，就是天主教會也是大地主和最頑強的反動勢力之一。

在第二百四十四頁中，我們可以讀到：「大不列顛是最先向拉丁美洲進行現代帝國主義經濟侵略的國家。」拉丁美洲成為英國寄生蟲的「乳牛」。美國較後參加帝國主義者的掠奪。因為美國在反英的革命勝利和宣布獨立以後，忙於鞏固它的版圖和經濟。當時法國擁有廣大的路易斯安那，成為美國擴張最大的障礙。

從第二百零六頁到第二百零七頁，我們看到關於購買路易斯安那與佛羅里達的故事。但是危機終於渡過。繼購買路易斯安那以後，美國又獲得了佛羅里達，並且又從墨西哥手中合併了德克薩斯。在這段時期內，印第安人遭到欺詐與屠殺，一再喪失他們的土地。但是，土地獲得的愈多，代表美國兩種相對立的經濟的思想間的矛盾也愈趨尖銳。南方的奴隸主們想把新獲得的領土變為奴隸州。北方人士則需它供給「自由」諸州內工人的「自由」勞動者。奴隸制度的擁護者則竭力揭發在「自由」勞動者的悲慘境遇，並且辯稱黑奴所受到的照顧遠比北部白種的「自由」勞動者為優。

但是隨着北方的勝利，北方各州很快地鞏固起來。美國的大企業開始注意到向拉丁美洲投資，並且推行「歐洲國家不得干預西半球事務」的「門羅主義」。

華爾街集團逐漸地向美洲大陸其餘部分染指。英帝國主義雖然拚命維護它在拉丁美洲的權益，但是終歸失敗。「我們的美國朋友」只要有機會就把英國驅逐出去。同時還有美國勞工聯合會的領袖們為他們效勞。這些人是美帝國主義者的最卑鄙和最猖狂的走狗，他們比資本家尤其可惡。此外，為了抗議勞聯拒絕吸收大企業中的工人，產業工會聯合會又告成立，並且在數年之內發展到七八百萬會員。在西半球中，處於鬥爭的最前綫，並積極從事所有活動的是共產黨員。但是塔夫脫—哈特萊法案被通過後，共產黨員被逐出所有公務機關之外。產聯目前已成為勞聯的應聲蟲。他們利用狄金（註七）來製造世界工會聯合會中的分裂。這個行動純粹是為了符合華爾街大亨們的利益。

福斯特深刻地分析以上這些事件，揭露出美洲各國社會民主黨人對資本家的奴顏婢膝和暗害共產黨員與一切進步人士的卑鄙行為。這些人——如摩爾根·菲力普（註八）——的臭腿，如同一雙殘廢的鴨子，在英國和西歐把他們的言論又饒舌一番。這是一羣多麼可憐的說謊傢伙。當美洲大陸千百萬男婦老幼正飢腸轆轆的時候，杜魯門和馬歇爾卻花費千百萬金圓來製造軍火。他們的生活的狀況悲慘到令人難以置信。請讀這部政治史綱罷！它暴露了促使千百萬人早夭的殘酷的剝削行為。對這種嚴重違反人道的行為進行鬥爭的是共產黨員與左翼工聯。在華爾街主子的指使下，勞聯和產聯的天主教領袖穆雷和克萊竟對這些剝削加以讚揚，並為破壞拉丁美洲進步勢力作絕望和笨拙的努力。但是他們不會成功。歷史在反對他們。福斯特明確地提出了兩個世界，一個是腐朽的沒落的資本主義世界，另一個是正在前進中的社會主義的偉大新世界。

在第六百一十頁中，他引用了美共總書記但尼斯（但氏現被判處五年監禁）的言論。但氏說：「我們共產黨員確信這一天將會到來：那時大多數的美國人將依照他們自己的經驗，符合他們的基本利益，決定順着通往社會主義的大道上前進。這就是說，在工人階級領導的人民政府下，建立國家經濟的公有制度。」

工人階級將包括一千五百萬黑人在內。這些美國的公民遭受着暴徒們的可怕的侮辱。這一夥暴徒與勞聯和產聯的領袖們共同在工人中製造「分裂和襲擊進步分子」。他們與那些滔天的盜匪集團共同構成華爾街的「衝鋒隊」。隨着末日的來臨，他們日益走向美國式的法西斯主義的道路。[illegible]這本偉大的著作在高度的樂觀氣氛中結束。這種樂觀氣氛從你開始閱讀時即逐漸湧起。在艱辛和苦難中鍛鍊出來的革命精神，不是屠殺、監禁和酷刑所能摧毀的。現在一種新型的政黨——共產黨已經興起。它成為引導長期受着苦難的被剝削大衆的燈塔。因此，福斯特可以用以下這樣興奮的詞句來結束這本偉大著作：

「五十年以前，資本主義在全世界獲得勝利，那時共產黨員在人民大衆中只佔一小部分。但是今天資本主義已經明顯地趨於崩潰。共產黨員已經領導着八億人民走向社會主義。這是世界發展的普遍規律，同時也是西半球人民應走的道路。

自哥倫布在西印度羣島登陸後，在美洲已經走了四個半世紀的歷史行程，決不是走向一個法西斯的、由美國人控制的、華爾街的世界，而是一個新的、自由的、社會主義的世界。」

相信所有這部書的讀者都會同意福斯特同志的意見。

（譯自一九五一年十月份勞動月刊）

（註一）加拉契（Wm. Gallacher），英國共產黨執行委員會主席。
（註二）希爾曼（W.T.Sherman），南北戰爭時之將領，曾參加征服印第安塞密諾爾（Seminole）部落的戰爭（一八三五—四二）。
（註三）特居地（Reservation）將土人圈在一定的地區內，與四周文化較高的社會隔絕起來。特居地制度最初出現於西印度羣島。
（註四）佐利茲（B. Juarez），故墨西哥總統，在任內曾鎮壓國內反革命的叛亂，並粉碎英、西、法三國的干涉（一八六七年）。
（註五）馬雍人（Maroons），逃在森林中之黑奴，後專指十七世紀英國在牙買加島登陸後逃往山中的黑人之後裔。
（註六）窩特泰勒（Wat Tyler），一三八一年英國農民起義之領袖，後被謀殺。
（註七）狄金（Teakin），英國總工會總書記，一九四八年在美帝國主義資本家唆使下，在世界工聯執委會會議上提議討論馬歇爾計劃，一九四九年又提出陰謀破壞世界工聯的建議。
（註八）摩爾根菲力普（Morgan Phillips），產業工會主席。

商品減價祝佳節

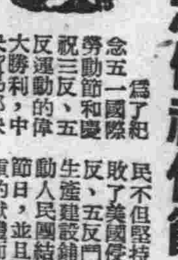

為了紀念五一國際勞動節和慶祝三反、五反運動的偉大勝利，中央貿易部決定國營百貨公司零售商品減價四天。不久以前，我們知道全國各地百貨公司各種商品牌價降低的消息。現在又聽見減價的喜訊，令人喜悅的事情正在不斷地湧現出來。我們祖國的前途是光輝燦爛的，人民的生活將朝着更幸福的方向大步躍進。

今年的五一節，是值得加倍慶祝的。從世界範圍來講，世界人民的保衛和平運動、工人運動和殖民地人民的民族解放運動正以排山倒海之勢向前發展，勝利接着勝利。中國人民不但堅持了正義的抗美援朝鬥爭，而且在國內取得了三反、五反鬥爭的偉大勝利，為大規模的生產建設鋪平了道路。五一節是世界勞動人民團結戰鬥的節日，我們歡呼這個節日，並且因為我們對於這個節日有隆重的獻禮而驕傲。

從一粒沙看一個世界，從一滴水看一個太陽。從國營百貨公司零售商品減價紀念五一節，可以看見我們祖國的遠景。

讓所有的工廠日夜冒煙吧！讓所有的商店裏擠滿愉快的顧客吧！讓所有的火車、輪船、汽車滿載着物資奔忙在城市和鄉村之間吧！在三反五反偉大勝利的基礎上，我國將要出現一個如花似錦的繁榮幸福的局面。

△——敬山

思想隨談

居然還有這種老闆

五反運動第三期各區的互助互評學習會已開了三天。在學習小組會上，許多老闆在職工的督促下，在同業的幫助下還肯老實交代問題，選擇了生路。有些區指揮部已宣佈了交代比較徹底的一部分老闆免予檢查或可考慮免予檢查。但是也有不少頑固分子，存在着混過關的想法，在互助互評小組會上表現得很惡劣，再讓其頑抗下去，是不好的。

有些老闆在小組會上第一個被評到的時候，他先發制人地[illegible]其他的幾個老闆：「告訴你，你不要攻我，等到評你的時候，我也[illegible]」言下之意[illegible]這等於一個新型的「攻守同盟」。今天人民政府待他們仁至義盡，而他們還是那麼不老實。

有些老闆特別是還沒有被評到的老闆在會上不發一言，惟恐招怨，一邊自己在心裏盤算着：怎樣混過去。因此有的[illegible]

也有少數不法老闆，居然有這種老闆到現在還敢威脅職工，企圖破壞職工團結，還敢抗拒五反運動。我們對於這些老闆的思想和行為[illegible]

小組會就只有少數立功的老闆提些問題，造成唱對台戲的局面。這些不發言的老闆消極地破壞小組會，實屬可惡。

更可惡的有些老闆公開包庇同業，評一個老闆而涉及自己有關的問題時，就大言不慚地說：「這些問題是同業的『通病』」……某老闆在這方面據我所知是不會有什麼問題的……」幫助解脫他們。有的為了想在評到他的時候，別的老闆可以放他一馬，事先對被評的老闆先阿諛一番。

有的還是「擠牙膏」式的交代問題。同業問着了，就說一些；有的看看廳店裏羣衆發動的程度怎樣，他就在小組會上坦白多少。有時，他[illegible]解，政府對老闆讓步太大，他們以為這是「天官賜福」。

賀司樂

新聞人物

布蘭德魏納

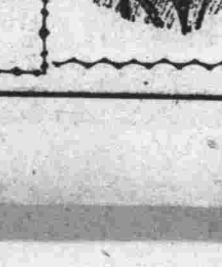

奧地利格拉茨大學教授布蘭德魏納因為調查並揭破了美國侵略者滅絕人性的在朝鮮和中國東北進行細菌戰的罪行，而被[illegible]解除了教授的職務。這是[illegible]對世界各國廣大愛好和平的人民正義鬥爭的迫害。

布蘭德魏納是奧地利的名法學家，格拉茨大學教授，世界和平理事會理事，國際民主法律工作者協會理事。他是一個和平戰士。

我們記得，一九五一年九月五日，國際民主法律工作者協會在柏林召開第五屆代表大會，並作出了「要求禁止原子、細菌、化學和放射性武器及其他一切大規模毀滅人類的武器，宣佈首先使用這些武器的政府為戰爭罪犯」的決議。[illegible]一九五二年三月五日[illegible]到達朝鮮，收集了美國侵略者[illegible]的罪證。十七日，該調查團的八位法學家簽名[illegible]美軍[illegible]細菌的罪證確鑿。布蘭德魏納教授等在同日離開朝鮮，廿日到達我國首都北京。布蘭德魏納在出席廿二日舉行的北京市法律工作者和各界人民代表歡迎會上，痛斥了美軍使用細菌武器罪行，並指出，戰爭罪犯必將在人民法庭前受到懲罰。他的指出完全是正義的！

布蘭德魏納為和平事業所作的各種努力，值得敬佩。他在保衛和平戰綫上英勇鬥爭，將使得各國更多的愛好和平人民的支持。（淑汶）

幸福的蘇聯兒童

蘇聯的每個兒童，都在過着幸福的生活。蘇聯規定七年義務教育制，每個學齡兒童都要無例外地上學。為了保護兒童健康，蘇聯設立了許多托兒所、幼稚園、兒童醫院、兒童診療所；為了培養兒童的各種能力，蘇聯設立了許多少年先鋒宮、兒童音樂藝術的舞蹈學校；蘇聯還設立了孤兒院；孤兒的撫養和教育費，全部由國家負担。（玉）

讀報小組

新聞解說

蘇聯首季國民經濟計劃超額完成

在展讀蘇聯部長會議中央統計局的報告——一九五二年第一季發展國民經濟計劃執行結果的公報以後，先後說明了蘇聯人民在共產黨和偉大領袖斯大林領導之下，在極短的時期內，又向着共產主義社會邁進了一大步。

公報中說明今年第一季工業總產量完成原定計劃的百分之一零零點四，同去年第一季比較增加了百分之十一；其他農業和貿易各方面，也都有顯著的增加。

其實，我們不能單從增加的數字上來看，却應該深切了解它的本質。就是蘇聯人民所以能夠獲得上述成就，要歸功於共產黨的領導、指揮和鼓舞，要歸功於斯大林大元帥的天才；也可以說，要歸功於他們的自由的創造性勞動，要歸功於他們的國家制度和社會制度所具有的無比優越性。

相反的，在資本主義國家裏，正在進行另一次世界大戰的瘋狂準備，厲行經濟軍事化，削弱和平用工業，以致陷入新的經濟危機，人民所遭遇的就是失業、貧困和飢餓。至於殖民地的掠奪、城鄉關係的對立、腦力勞動和體力勞動的脫節等，更是與生俱來的罪惡。這些，對於社會主義的國家來說，却是不相干的。

因此，蘇聯首季國民經濟計劃的超額完成，足以吸引各國千百萬人民的心靈，從而深刻影響整個世界歷史的發展，這意義是非常偉大的。（新）

新事物

蘇聯自動化工廠

據不久以前的報道，蘇聯各工業部門的生產過程正在日益自動化。在機器製造、採礦、建築材料製造諸部門都已獲得重大的成就。這裏我們要介紹去年在莫斯科開工的全世界第一個完全自動化工廠。迪庫新（V. Dikushin）領導下的一羣工程師，由於在設計和建築這個完全自動化工廠方面的貢獻，而榮膺斯大林獎金。

這個工廠專門製造活塞，供「吉斯—一五〇號」卡車之用。鋁條送進第一部機器以後，經過複雜的過程，最後一部機器便造出完整的活塞來，而且這些活塞都已一一經過檢驗，每六只裝在一個紙盒裏，真是妙極了。

自動工廠的產品為什麼要選擇活塞作為第一個大量的產品呢？這是有理由的。第一，由於蘇聯汽車工業的發展，需要大量的活塞；第二，製造活塞要有一系列複雜的操作過程，包括冶金的、熱的和化學的處理，以及高度精確的修飾。解決了這些問題，他們便能解決其他類似的問題。

誠然，在資本主義高度發展的國家，雖然不會建立完全自動化的工廠，但自動化的生產過程卻也是有的。不過和蘇聯相較，具有極大的差別。既然談工廠，我們就不能不談工人的處境。

資本主義製造了失業的大軍後，唯利是圖的資本家還要對工人進行殘酷的無盡止的剝削，所以他們努力研究自動化生產過程的動機，只是為了可以廉價地僱傭不熟練的工人，以減低生產成本，擴大利潤。人們就在這樣情況下成為機器的一部分。技術發展是有限度的。

在蘇聯，由於實行了社會主義，他們技術的發展是無限的。所以在採用自動化生產過程中，他們的目的也是[illegible]的力量，而不是減損人們的力量。正因為這樣，共產主義新型的工人，熱愛機器，極其熟悉機器的效能，他們能在瞬息間發覺這些高度複雜的機器什麼地方出了毛病，又因為他們熱愛勞動，所以能預防種種缺陷。所以他們這樣的工人，實際上已和工程師、技士沒有什麼分別。這就保證了技術上不斷的進步。

這裏我們更證實了：蘇聯工業的每一項技術上的進步，都代表着社會主義的勝利。偉大的五一節快到了，依靠共產黨的領導和勞動人民的創造性與積極性，我們完全有理由相信：[illegible]現代化的幸福的遠景已經在望了。

★——唐然

蘇聯完成今年第一季經濟計劃

工業總產量比去年同期增加百分之十六 勞動生產率提高百分之十

【新華社北京廿二日電】據塔斯社莫斯科訊：蘇聯部長會議中央統計局在二十日發表一九五二年第一季發展國民經濟計劃執行結果的公報，摘要如下：

一、工業方面：本季工業總產量完成原定計劃的百分之一零零·四。和去年第一季比較，本季工業總產量增加了百分之十六，勞動生產率提高了百分之十。各主要工業部完成本季工業總產量計劃的百分比如下：鋼鐵工業部一零二，有色金屬工業部一零二，煤礦工業部一零零·三，石油工業部九九·三，電站部一零二，化學工業部一零二，電氣工業部一零一，重型機器製造部九八，汽車和拖拉機工業部一零一，母機製造部一零一，機器和器械製造部一零四，運輸機器製造部一零零，農業機器製造部九九，蘇聯輕工業部一零零·七，蘇聯食品工業部一零一。

二、農業方面：集體農場、機器拖拉機站和國家農場今年春耕的準備工作和機器配備，都比以往各年充分。南部各區的春耕進行得很順利。中亞細亞的植棉工作比去年加快。公有牲畜頭數和去年第一季比較，本季集體農場增加了食用牛和乳牛百分之十一，豬百分之二十三，綿羊和山羊百分之十四，馬百分之八；國家農場增加了食用牛和乳牛百分之十四，豬百分之二十，綿羊和山羊百分之十六，馬百分之十五。集體農場的家禽增加百分之三十五。國家農場的家禽增加百分之三十八。

三、貿易方面：本季零售貿易計劃已超額完成，國家和合作社貿易機構的銷貨額按比較價格計算，比去年第一季增加了百分之十一。其中增銷牛乳和乳製品百分之四十三，絲織品百分之二十八，收音機百分之三十二，縫紉機百分之三十六，腳踏車一倍以上，照相機、鐘錶等銷售額也大大增加。集體農場市場的農產品銷售額，特別是麵粉、家禽、水果等都比去年第一季增加。

妄圖繼續阻撓停戰談判 美又非法破壞行政會議

依然堅持所謂「自願遣返」的荒謬主張 陰謀扣留我方戰俘為侵略者充當砲灰

【新華社開城廿三日電】在朝鮮停戰談判第四項議程行政性會議復會的第一天（十九日），美方竟又施展其在行政性會議初開時的故技，繼續破壞雙方關於行政性會議的具體內容不得向新聞界發表的協議，通過美國通訊社合眾社，非法而片面地暗示行政性會議的內容，妄圖為其堅持荒謬無理的所謂「自願遣返」的主張的陰謀進行欺騙宣傳，以達到其繼續阻撓停戰談判的卑鄙目的。

合眾社在它的板門店十九日電中，以所謂「板門店的觀察家」的名義透露雙方在行政性會議上提出停火後交換的戰俘名單，並公開宣傳美方扣留我方被俘人員的可恥陰謀，說：「聯軍從去年十二月十八日的名單中把不願遣回的戰俘名字刪去」。李奇微總部的代言人——所謂「板門店的觀察家」無恥地宣傳說，美方這種卑鄙陰險的擅自刪改我方戰俘名單的勾當是尋求什麼「折衷方案」，並污衊地稱之為「保全面子的方法」。美方這一非法進行的片面宣傳，人們還是不難看出：經過半個月的休會後，美方不僅沒有改變其「自願遣返」的無理要求，而且竟進而企圖強制實行。即使根據美方這種惡毒的所謂「折衷方案」，其結果與「自願遣返」毫無二致。

四月三日，美方要求行政性會議暫時停開，就在這一天的，美軍總司令李奇微從日本東京飛抵朝鮮漢城，召開了高級將領會議。據路透社漢城三日電透露，李奇微此行「與原定今天在板門店舉行的討論交換戰俘問題的祕密會議突然延期不無關係」。會議之後，李奇微總部就加緊編製關於我方戰俘的「新名單」。合眾社東京七日電即已透露，「聯合國軍提出的新名單」可能不包括不願被遣返到共方那裏去的俘虜的姓名在內」。「這樣一來，聯合國軍就可以交出姓名見於名冊的全部戰俘，而不致破壞自願遣返的原則」。美方企圖利用「新名單」來強行其「自願遣返」的荒謬主張，是再明白也沒有了。

自從第四項議程談判開始以來，在我方的不斷揭發和全世界人民的指責下，美方的所謂「自願遣返」的荒謬主張，早已漏洞百出，站不住腳了。在這種情況下，最近甚至美國的僕從國家對美國侵略者無理堅持這一荒謬主張也感到心虛。據十日「華盛頓每日新聞」消息，英國、法國和加拿大正要求「美國同意共黨在朝鮮停戰會談中所提遣返所有戰俘的要求」，因為「拒絕遣返『所有』的戰俘可能破壞日內瓦公約」。美聯社渥太華十日電也說：加拿大已提請美國注意：「美國在朝鮮停戰談判中的戰俘政策是不符合日內瓦公約的」。「日內瓦公約規定：戰俘須送回他們的祖國。它並沒有作出如美國在朝鮮所建議的那樣規定——凡因政治或其他原因不願回國的共軍戰俘，可以不必回國。」可是美方竟不顧這一切，一面利用行政會議機密性質，故意製造樂觀空氣，並裝出一付有意解決問題的外貌來欺騙和麻痺世界人民，並蒙蔽其所謂同盟友邦；另一方面，又無恥地改頭換面，以所謂「新名單」和「折衷方案」為外衣，企圖不用非法的「自願遣返」的名義而行其「自願遣返」之實，這種險惡的陰謀是絕對不能得逞的。它只能激起中朝人民和世界人民的更大的憤怒。

愈來愈多的消息暴露出來：美方所以多方堅持「自願遣返」的荒唐主張，其目的在於強迫扣留我方被俘人員，把他們送交給台灣國民黨殘匪和李承晚匪幫，充當侵略砲灰。據路透社台北十二日電，蔣匪收到一封捏造的中國人民志願軍被俘人員的「血書」，內稱：「如果可能的話，將他們（按指中國人民志願軍被俘人員）編入國民黨部隊」。美聯社台北十六日電更加露骨地說：「國民黨中國不僅反對強迫交換俘虜，並準備接受願意參加反對共產主義鬥爭的所有反共俘虜到來台灣」。性質類似的捏造信，也出現在李承晚傀儡政府所在地的釜山。美國侵略者與蔣李匪幫勾結，陰謀強迫扣留我方被俘人員的罪惡面目，再次暴露在全世界面前。

我方當初接受美方關於舉行行政性會議的要求，原為求得一貫為美方所阻撓的遣返並釋放戰俘問題得以順利解決。即使從美方非法透露的行政性會議的情形看來，我方在這一會議復會之初，就繼續為合乎國際公約和人道原則的全部遣返雙方戰俘的原則而努力。但是美方仍無絲毫解決問題的誠意，繼續堅持其「自願遣返」的荒謬主張，無理拖延第四項議程和整個停戰談判的早日完成。美方變相地堅持其「自願遣返」的荒謬主張，是我們所堅決反對的。美方必須放棄一切改頭換面的「自願遣返」的荒謬主張，以便第四項議程能早日達成公平合理的協議，否則，美方必須對拖延談判的一切後果負責。

【新華社開城廿二日電】二十二日朝鮮停戰談判第三項議程參謀會議上，我方代表指出：「我方對於第三項議程剩餘問題的堅定立場和合理解決方案，你方應該已有充分的了解，而不可能再有任何的疑問。對於所謂限制朝鮮境內機場設備的問題，我方決不容許任何這種干涉我方內政的企圖。如果你方還存有任何的幻想，為了停戰的利益，我勸告你方徹底予以放棄。對於中立國提名問題，我方所提出的三個完全合乎中立國定義的國家，你方沒有任何理由繼續加以反對。你方毫無理由地企圖更改已經達成的協議，排除我方所提出的完全合乎中立國定義的提名中的一個國家，將組成中立國監察委員會的六個中立國家改作四個中立國家的主張，我方堅決不能同意。要就是雙方同時並次同意對方所提出的全部中立國提名，要就是雙方各自提名三個中立國家，而不進行任何同意手續。」

第四項議程參謀會議上，雙方繼續就遣俘問題交換意見，會議無進展。

【本報開城廿二日專電】板門店附近敵砲最近常打到會址區邊，威脅着在田地裏勞作的農民。

李奇微昨在東京發表恫嚇性談話，說什麼一定要根據美方所謂「原則」談判才能成功，否則談判前途「不一定」。按敵方最近行徑，所謂「原則」當指扣留我大批被俘人員，硬要干涉我內政，禁止我方修建機場，並一無理由地反對我提議蘇聯作為中立國監委會會員國。如果美方在會議帳篷內完全照這樣做，顯然美方在決意拖延，甚至企圖破壞談判。戰爭販子應知在今天朝鮮戰場上美侵略者不是勝利者，也不可能成為勝利者。敵方任何行動包括最近的細菌戰，決嚇不倒我們。如果以為這樣會影響談判，迫使我們接受其所謂「原則」，那是做夢。

【新華社北京廿三日電】巴黎「今晚報」記者貝却敵自開城報道：二十日上午，第三項議程參謀人員恢復討論，第四項議程參謀人員則在「行政會議」復會後舉行第二次會議。同時，美方砲彈落在離板門店安全區只有二百碼遠的地方爆炸。張春山上校重申了中朝方面對提名蘇聯為中立國和機場問題的態度，並警告美方說，假如他們在各項議程的會議上繼續採取不願解決問題的態度，那是不可能有任何進展的。第四項議程的會議情況雖沒有任何消息，但美方在會議帳篷外的活動，表明他們仍打算在「自願遣返」的藉口下扣留大量朝中戰俘。美方選定在恢復這項議程的談判的時候，強迫戰俘簽寫要求准許「與共產黨侵略者作戰到底」的血書。最近一批八千人的簽名書據說昨天已轉給聯合國代表團了。這只能認為是美方在談判進入微妙階段時的最嚴重的挑釁。被俘的特務報告了美方使用酷刑和恐怖方法強迫戰俘簽寫血書及強迫在戰俘身上刺字的詳細情況。其他不祥的跡象是：美國的盟友已在抗議美國的「自願遣返」要求違反日內瓦公約，而美國却把它的盟友的抗議輕蔑地置之腦後。所有這些，表明了他們打算扣留大量戰俘。很顯然，華盛頓和東京所發表的樂觀消息，是為了蒙蔽美國的心急的盟友的眼睛，這些盟友要求美方撤除它故意設置的阻撓獲致停戰協議的障礙。

九個月來我天天採訪這些談判的消息，我發現製造這種樂觀氣氛的唯一原因是要使輿論和它的盟友感覺不着對美方談判作風的驚恐。事實上它們有理由驚恐的，因為它們正再一次地被引到危險的境地。美方放任國民黨和李承晚匪幫的劊子手對要求釋放和遣返的戰俘採取最殘酷的恐怖行動。美方害怕輿論對這個問題表示意見。他們對巨濟島發生的事件作賊心虛。他們提出的「自願遣返」的要求是經不起輿論的檢查的。唯有再繼續施用壓力，才能迫使美方放棄他們仍然抱有的扣留朝中戰俘的任何想法，唯有當他們放棄這種想法並準備談判其他問題時，朝鮮的停戰才能實現。

董必武致電奧地利政府教育部 嚴正抗議迫害布蘭德魏納教授

並電布蘭德魏納表示深切的同情和敬意

【新華社北京廿二日電】為了抗議奧地利政府解除世界和平理事會理事布蘭德魏納在格拉茨大學的教授職務的迫害行為，中國政治法律學會籌備會主席董必武在二十二日致電奧地利政府教育部部長，提出嚴重抗議；並致電布蘭德魏納教授，表示敬意。兩電電文如下：

一、致奧地利政府教育部部長電：

奧地利政府教育部部長：

你部竟因布蘭德魏納教授調查並揭破了美國侵略者滅絕人性的在朝鮮和中國東北進行各種暴行及在朝鮮進行細菌戰的罪惡行為，而解除了他在格拉茨大學的教授職務。你政府這種順從美帝國主義者的指使，迫害和平戰士，無視人類安全的行為，已經引起了中國和各國愛好和平人民的無比憤怒。我現代表中國政治法律學會籌備會提出嚴重抗議。你部必須把這種非法迫害的行為，立即糾正。

中國政治法律學會籌備會主席董必武
一九五二年四月二十二日於北京

二、致布蘭德魏納教授電：

奧地利格拉茨大學布蘭德魏納教授：

奧地利政府教育部順從美帝國主義者的指使，解除你在格拉茨大學的教授職務。奧地利政府這種迫害和平戰士，無視人類安全的行為，已經引起中國和各國愛好和平人民的無比憤怒。你這次領導國際民主法律工作者協會調查團，調查並揭破了美國侵略者在朝鮮有計劃地進行破壞戰爭法和在朝鮮及中國東北進行細菌戰的罪行，已使各國人民更認清美帝國主義者的猙獰面目，再接再厲地予以聲討和制止，這是對於保衛世界和平與人類安全的一個重大貢獻。美帝國主義者所進行的或指使的任何迫害行為，只足以表示它對於罪行被人揭破的恐懼，決不能絲毫影響我們為保衛和平的積極努力，相反地，更加深了我們對於美國侵略者的憤恨。我們深信：中國和全世界愛好和平的人民都和你站在一起，為保障人類安全而鬥爭到底。我代表中國政治法律學會，除已電奧地利政府教育部提出嚴重抗議外，謹向你表示深切的同情和熱烈的敬意。

中國政治法律學會籌備會主席董必武
一九五二年四月二十二日於北京

奧政府迫害布蘭德魏納 激起奧國人民憤怒抗議

【本報訊】據新華社訊：世界和平理事會理事布蘭德魏納被解除格拉茨大學教授的職位一事，激起了廣大的奧地利人民羣眾的憤怒。

幾個月前，奧地利反動派就對布蘭德魏納教授發動了進攻。當布蘭德魏納教授在奧地利和平理事會議上作了關於美國侵略者在朝鮮進行細菌戰的報告以後，奧地利內政部長葛拉夫就在西部報紙上公開恐嚇他。這位奧地利科學家曾以國際民主法律工作者協會調查團團長的身份到過朝鮮和中國，實地調查了美國侵略者的細菌戰。愛好和平的朝鮮人民和中國人民都熱烈歡迎他。對布蘭德魏納的迫害就變本加厲起來。奧地利反動報紙「新聞快報」首先發出了政治迫害的論調。「新聞報」等更明目張胆地表示：「現在正是採取美國聯邦調查局的辦法，對付和平戰士的時候。」顯然，奧地利反動派是在採用美國聯邦調查局的手段來迫害布蘭德魏納教授。

奧地利人民對布蘭德魏納的迫害，表示了極大的憤慨。「新華日報」、「人民之聲報」等報紙說：奧地利政府損害了奧地利的利益。...... 奧地利人民報紙指出：布蘭德魏納教授在朝鮮調查了美國侵略者的罪行，...... 奧地利和平理事會發表公開聲明說：「布蘭德魏納教授的被免職，是美國干涉奧地利內政的明證」。......

奧地利青年聯盟、......等團體和許多工廠，都紛紛舉行集會，表示抗議。「奧地利人民熱誠感謝布蘭德魏納教授揭發了罪惡的細菌戰」。奧地利青年聯盟的代表也寫信給教育部長，要求恢復布蘭德魏納教授的職務。格拉茨、林茲、維也納等城市的許多工廠工人和大學生也舉行集會，表示抗議。......

拉丁美洲各國人民 反美情緒日益高漲

【新華社北京廿三日電】由於推行對外擴張和掠奪政策的結果，美國在世界各處遭到愈來愈多的反對，甚至在它控制下的拉丁美洲，反美情緒也在進一步地發展中。

美國大企業的雜誌之一「美國新聞與世界報道」最近對這個事實表示深為憂慮。這份雜誌在三月七日出版的一篇文章中說：「當美國在歐洲和亞洲集中力量於反共產主義鬥爭（按：實際上是『進行侵略』）時，就在美國的後院，麻煩正在增加。」該雜誌逐一敘述了美國在拉丁美洲的處境：......

這個雜誌說，這些國家的人民對美國越來越不滿，......這個地區的美國投資，在五十億美元以上，......這個地區的情形如何，會影響到美國在地球上的整個形勢，「如果它的事情不安，美國將沒有什麼好日子過了。」

我保衛世界和平反對美國侵略委員會 抗議吉田政府制定反動法案

【新華社北京廿二日電】中國人民保衛世界和平反對美國侵略委員會二十二日致電日本政府首相吉田茂，抗議吉田政府制定反動的「防止破壞活動法案」。電文如下：

吉田茂先生：

你所領導的日本政府為了進一步鎮壓日本人民的和平民主活動，摧殘進步組織與迫害進步人士，正企圖制定所謂「防止破壞活動法案」。這一法案的實質，是仰美帝國主義的鼻息，更進一步變日本為美帝國主義侵略亞洲的軍事基地，強迫日本人民充當美帝國主義者進行侵略戰爭的砲灰。根本違反了波茨坦宣言所規定日本民主化的原則。日本人民已表示無比的憤怒和反對。我們完全同情與聲援日本人民為和平、民主、自由、獨立而進行的英勇鬥爭，對你所領導的政府這又一反動的措施提出嚴重的抗議。

中國人民保衛世界和平反對美國侵略委員會
一九五二年四月二十二日

迎接「五一」國際勞動節（二）

和平民主陣營經濟建設的偉大成就

在一九五一年的經濟建設中，蘇聯、中國及其他人民民主國家取得了極大的勝利。一九五二年，和平民主陣營的勞動人民，為了保衛世界和平，為了建設美好的新生活，為了經濟繁榮和文化昌盛，正以最大的努力發展和平經濟。

蘇聯向共產主義邁進

偉大的蘇聯一年比一年富強，它的國民經濟計劃的發展和人民生活水平，正一年比一年地提高。一九五一年，蘇聯工業總生產量的全年計劃完成了百分之一百零三點五，整個工業的生產量比一九五〇年增加了百分之十六（按昨日誤作百分之十五）。國民經濟各部門實施高效率的技術方法，並執行進一步使生產機械化的工作。職工人數達四千多萬人，比一九五〇年增加一百六十萬人，工業工人的勞動生產率也比前年提高百分之十。同時，社會主義農業正在穩步前進，去年收穫了七十四億普特糧食，畜牧業方面增加一千四百萬頭，作物播種面積較前年增加六百七十萬公頃。去年農業方面增加十三萬七千部拖拉機，五萬三千部聯合機（昨日誤作五萬四千部），五萬九千輛運貨汽車，以及二百萬具耕土、播種、收割的農業機器，由於技術設備的增加，使集體農場和國家農場的農業工作更進一步的機械化。

一九五一年國家投資額為前年的百分之一百十二，其中最高為百分之一百四十一，最低為百分之一百零三。從配給制取消以來，物價一再減低，廣大人民的購買力日益鞏固，水陸運輸計劃超額完成，貿易量逐步擴大，去年國營商店和合作社零售給人民的貨物比前年增加了百分之十五。就以一九五一年蘇聯的國民收入按比較價格計算，也比一九五〇年增加了百分之十二。其他文化的發展，公共衛生和市政建設的改進等更不用說了。特別值得提出的，是廣泛地進行了關於偉大的共產主義建設工程的工作，伏爾加河——頓河運河工程今年即將完成，防護林帶也將長出綠芽，其他建設工程更將大有進展，這些建設共產主義社會的物質基礎和技術基礎的計劃的順利執行，生動地體現了列寧斯大林的改造世界的理想，也就是馬克思列寧主義的實踐。

中國的經濟建設

中華人民共和國在毛主席和中國共產黨的正確領導下，取得了抗美援朝的偉大勝利，實行了土地改革，鎮壓了反革命分子，人民民主專政更加鞏固了。同時，經濟建設也已取得了巨大的勝利。一九五一年，主要工業品如紗布、紙張、輪胎、鋼、水泥、燒鹼、純鹼、玻璃等的產量均已超過歷史上的最高紀錄。紡織機器和鋼軌的開始大量製造，新修鐵路里程超過歷史上任何一年，而紡織工業的發展前途也是未可限量的。由於百分之八十以上的工人參加了愛國增產競賽，提出了十四萬餘件合理化建議，湧現了八萬六千多名勞動模範，勞動生產率大大提高了。

中國的土地改革，去年完成大部，今年可以基本上完成。過去交納地租的三千萬噸糧食用於購買生產資料和生活資料；而解放後的農業生產力，表現於過去一年的，使糧食產量接近歷史上的最高紀錄，棉花、烤煙、油料作物、蔴類等，均已超過歷史上的最高紀錄。尤其是水旱蟲災的防治，有了顯著的效力，像最巨大的淮河水利工程完成以後，受益人民將達五千五百萬，受惠土地達二十一萬平方公里。

由於土地改革和經濟建設，人民生活水平提高，出現了近五億人口的大購買力。一九五一年中國人民購買力比一九五〇年增加了百分之二十五。一九五二年又將比一九五一年大為增加。這龐大的購買力，不僅表現於對外貿易方面，也表現於國內的棉布和日用百貨需要的迅速增長。最好以東北地區為例，一九五一年國營工業的總產值，超出計劃百分之十二點七，比前年增加百分之廿四點一，勞動生產率提高百分之二十一。單去年全年增產節約的價值，折合糧食就達一千六百萬噸。在該區國民經濟中的比重上升為百分之五十二，工人實際工資為一九四九年的百分之二百六十，布銷售量增為一九四九年三月份的百分之二百六十，比一九四七年以來的五年中增加近十四倍，這就使全區勞動人民更以高度的勞動熱忱來迎接新的經濟建設任務。

人民民主國家的經濟建設

在過去的一年，歐洲各人民民主國家都順利地執行了發展國民經濟的計劃，波蘭、捷克斯洛伐克、羅馬尼亞、匈牙利、保加利亞、阿爾巴尼亞等國的工業生產量，有的比一九五〇年最高超過百分之四十七，已達到了戰前的兩三倍甚至六倍以上，勞動生產率一般超過戰前水平，人民的物質與文化水平也普遍提高了。

在工業方面：以一九五一年為例，波蘭完成了生產計劃的百分之一百零三點四，比前年增加百分之二十四點七，比戰前增加百分之二百七十；捷克完成了生產計劃的百分之九十九點七，比前年增加百分之十四點五，比戰前增加了一倍；羅馬尼亞完成了生產計劃的百分之一百零四點五，比前年增加百分之二十八點七，比戰前增加百分之二百卅四點六；...... 比戰前增加百分之三十以上；阿爾巴尼亞完成了生產計劃的百分之一百零三點四，比前年增加百分之四十七點一，比戰前增加百分之五百零五點九；德意志民主共和國完成了生產計劃的百分之一百零四點四；保加利亞 ......

在農業方面：...... 社會主義農業的總產量 ......

技術已超過美國，......這種新型的國家的力量是強大無比的。只要我們把和平保衛到底，帝國主義的新戰爭陰謀是可以粉碎的。（企閒）

左圖是蘇聯東方巨大冶金廠——馬格尼托哥爾斯克冶金聯合廠的先進員工，他們都因完成生產任務而榮膺勳章和獎章。

行情

（四月廿三日）

▲漲 ×跌

折實牌價 五五二〇元（和昨日相同）

公債牌價 本月下旬分值 二四六〇二元

★利率 每元月息（利率委員會掛牌）

放款息 甲種 乙種

存款息 同業匯劃 一年期定存

★外匯牌價 美鈔 港鈔 港匯 英鎊 印度 緬甸 比利時 法郎 瑞士 羅比 印尼盾 ......

★金銀收兌牌價 黃金每兩 白銀每兩 銀元甲類 銀元乙類 ......

上海貨交易所成交

★食米（百斤）（中糧公司售價）白粳 ...... 市場開價 ......

★食油（每擔）生油 豆油 清油 生菜油 ......

★棉紗（件）（牌價）（市場開價）......

★麵粉（中糧公司售價）......

★食糖（每擔）（市場開價）......

★捲煙（每箱）......

★棉布（疋）（花紗布公司牌價）......

★新藥（市價）......

★日用品（箱）......

★化工原料（市價）......

★蛋品 ......

★肥料 ......

★火腿醃臘 ......

零售價格

各地行情

★無錫 ★天津 ......

司公奶牛的可 電話 六二一〇七
司公奶牛高最 電話 二〇〇〇三
★自四月十二日起★ 減價 新鮮牛奶 二磅裝每瓶 ¥10,700 一磅裝每瓶 ¥5,600 半磅裝每瓶 ¥3,000

訂婚啓事 陸西文 尹鳳華 我倆已於一九五二年四月二十一日在淮安訂婚特此敬告親友

新片 蘇聯 生活的光芒 國語對白 片上

山地大戰 蘇聯戰爭片

美麗的華喜麗莎（即三頭兒龍）

列寧在1918 國語對白

★人民電台今日要目★
週一：「三害」「五毒」
★華東人民電台：五九八五、六八〇二、八〇〇〇千週：十一點半，擁護懲治貪污條例消滅「三害」。
★上海人民電台：九〇〇千週：十一點半，工人節目：我所看到的上海工人（李志耕）。十四點，婦女節目：大昌工業原料行資本家朱蓬仙講「我怎樣認清了政策規勸丈夫坦白」等。十八點三刻，科技講座：講什麼是聽診器。十九點，通俗政治講話：在「五反」運動中中小工商戶怎樣才能迅速得到寬大處理？第三期中小工商業者講話：華東軍政委員會貿易部部長等。全市各工廠各...

今天九院同映 國泰 大光明 北京 新華 淮海 麗山 永安 大上海 國際 ......
「三反、五反運動」新聞特輯 票價二千三千 團體八折
舞台名劇搬上銀幕 帶槍的人 東影翻譯 國語對白

美琪 皇后 滬光 金門 和平 解放 金城 銀都 東湖 東海 衡山 ......

浙江 天蟾 上海 榮金 蓬萊 大都會 泰山 新新 大滬 ......

無罪的人
美麗的華喜麗莎

長江 徐玉蘭 主演 萬象更新
南都 芳華劇團演出 江山遺恨

九星 梁山伯祝英台
光華 水晶宮
國聯 花果山
中央 凱歌迎繁榮
新光 冲喜
嵩山 王老闆
共舞台 今夜演獻 落草 借糧 酒樓 殺宮 中國 二本西遊記

大公報 要目索引 三月份出版
★特點★ 一、分類明確 二、網羅要目 ...
零售 每本 一千元 訂閱 全年 一萬二千元
大公報發行課發售

遺失 出售 大公畫刊 合訂本出售